盛京時報

陰曆十一月廿一日

昭和七年十二月十八日

發行人 染谷保藏
編輯人 菊池貞二
印刷人 東 光明
發行所 盛京時報社 奉天稲田町九番地

支社 大阪堂島濱通一丁目 哈爾濱道外 大連榮町二番地 新京祝町二丁目

時論

推行義教之先決問題(下)

(步陶)

(二)師資問題 義教與尋常學校。時期長短。科目繁簡。均大不相同。教授方法。自必隨之有所增損。且爲普及計。所需師資。亦非少數。現在中國所設師校甚少。各大中學校之師範科。僅爲培植尋常中學教師而設。鄉村師範。則專爲鄉校儲備教師。至於專爲特殊教育所需要之義校教師。尚未聞公家籌有整個之計畫。或曰今日社會中。閒散之文人。與大學中學校之畢業生而無所事事者。隨處多有。誠有興辦義校之決心。自不患師資缺乏。曰。此言似是而非。義教科目有限制。教法與尋常學校有出入。而地方亦必徧及鄉僻。非曾受相當訓練者。恐難勝任。且文人積習。脫落性成。大中學畢業生。驕奢已成第二天性。欲其耐勞習苦。以與全未識字之兒童中年失學者相周旋。恐難有較好之結果。故在推行義教之先。須多辦簡易師範。招收能耐勞苦而有志民間事業之青年。限以時日。授以相當之教材。畢業一班。即推辦義校若干區。庶添設一義校方有一義校之精神。否則上官徒以公文逼迫。鄉區徒以空名敷衍。如以鎮長。區長。或就地鄉紳等。搪塞義校事務。或鄉鄙冬烘之流。或街頭星卜餬口之輩。濫竽教師。則開通民智難指望。遺誤青年轉有餘。國家又何貴有此義教之運動哉。此如何籌備義校師資之問題。應速爲規畫者二也。

(三)教材問題 此層教部聞已有相當準備。短期課本並指定書局承印。似可不必再爲費詞。顧教材與宣傳工具之文字。有深切之相互關係。中國文字。較爲繁複。清末民初。即有人提議改造。因循至今。未見實行。實則中國字構造。亦自有其組織之程序。誠能從其源頭處。詳爲分析。依類排列。擇其明顯適用者留之。艱深或已爲時代所淘汰者去之。大約不過三四千字。已儘足供今日社會之需用。而此三四千字。又自有其母字若干(或以音。或以形。或以義。)可貫通一切。誠能運用得法。識字工作。必可較現在事半而功倍。故爲義教而造就之師資。須有字學專家。爲之傳授。或作成教本。以便應用。此爲改良教材之第一步工作。次則義教課本之文字。固以現代適用者爲相宜。而最關重要者。則課中所具之質量。應以國民常識與針砭時代症狀爲原則。文中所用之字。應以所經改良之三四千字爲限。庶受課不感困難。而收效可較迅速。此爲今日中國文化改進之一大問題。其範圍固不僅限於義教。特義教所需要者。尤較急切耳。此如何改良義校教材以合實用之問題。應更爲進一步之考量者三也。

此外人數問題。亦頗爲主持教育者所注意。日者吳縣小學校長年會。周廳長演說。會於義教再三致意。其演詞中有「廣東學齡兒童有二百五十萬。山東一百二十五萬。我江蘇號稱爲全國之冠。而祇五十八萬。相差太遠。未免慚愧。如果推廣。當然與經濟有關。但我們不能因此灰心。教廳規定。每學是五十人。祇要竭力注意充實學額。全省即可增多十三萬人。總不要如軍隊一般。徒有一師一旅之名。而無其實。」所以我們要注意『坐滿課堂』。並以此爲標準。而推行義校。其亟亟希望能受義教者人數增多。蓋已情見乎詞矣。雖然。吾竊以爲教育事業。質尤重於量。義教固以普及爲原則。而精神與形式。要不能不同一重視。倘人數多而精神少。毋寗精神足而人數漸次擴充。此記者所以不憚煩瀆。而斤斤焉以上述三問題爲催辦義教者告也。

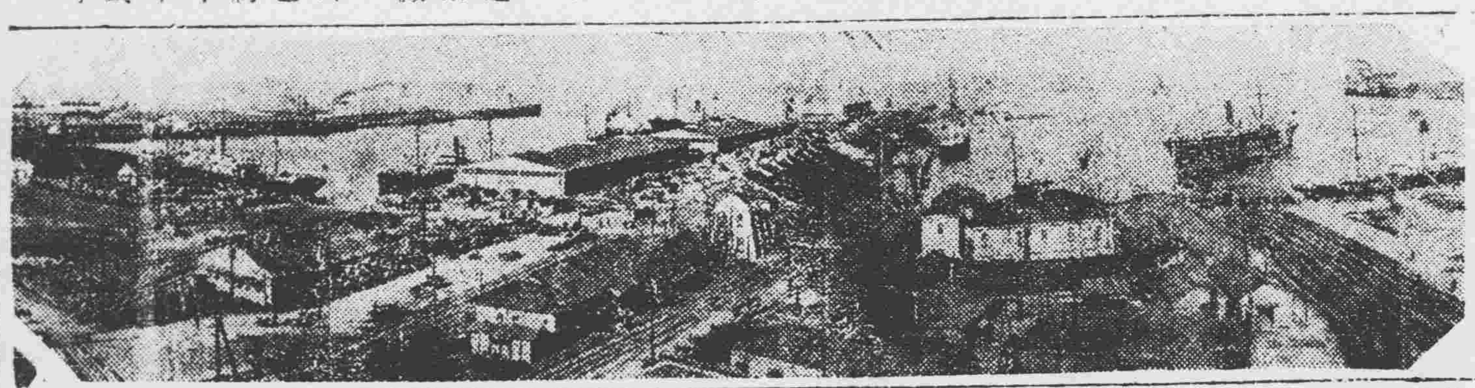

殘留芝罘之劉部 突然發生譁變

放火破壞無所不爲

大連訊云、魯東劉珍年部、基於對韓(復榘)停戰協定收兵、逐次向華南移駐、最近僅剩殘留部隊三千餘人、在其罘西方之砲台附近、至十五日夕刻、突然譁變、在芝罘埠頭附近第三區海防營起火、旋於五時半許至六時半許、彈藥庫爆發、亘四度發生一大爆音、至午后七時許、在離海防營西方約一華里之發電所、竟被暴兵破壞、全市變爲黑暗、火燄沖天、槍聲頻起、悽慘異常、人心甚爲忐忑云、(上圖即芝罘海港景象)

蘇聯工程師大會

『誰戰勝誰』已得解答 農業方面猶大需努力

莫斯科訊云、第五屆全聯邦工程師專家大會、近在莫斯科開會、人民委員主席莫洛托夫演說、宣稱『目前大部分人均已認識蘇聯工人所遇之困難、已不能與資本國家工人所遇失業與貧困之恐慌相並比』、繼謂『因社會根源之不同、固不能望一般工程師及專家盡同情於十月革命之結果、惟其大部分則已表示對革命之堅決擁護、舊時工程師及專家無緣進入政治、現則歡迎工程師專家及農學家積極參與政治』、又云『蘇聯曾遇見各國所未經之阻碍困難、其前進非平順而需奮鬥的、惟可喜者現已踏越內部困難之最高峯、列寧所向『誰戰勝誰』之問題、在蘇聯已解答之矣、惟基本之政治問題入部雖解決、而全國農業方面之切實的組織問題猶大需努力、目前所最需要者爲一新蘇專家之訓練產生、以用於社會主義經濟之各部門、蓋如此可使反蘇聯份子無緣潛入、以毀壞或墮落集合及國營農場之工作也』、嗣論及五年計劃之成功、莫氏向外國之專家致謝其對蘇聯新建設之助力、又論及增加勞動生產力之各方法、主張應利用現有物質基礎、推動勞動生產力、此外對於專門知識階級地位之增高及工人專家一般生活之改善、亦有述及、最後莫氏呼、表示數千專門知識階級對於蘇聯之擁護云、

美國幣管理員 抨擊美銀行制

華盛頓訊云、美國幣管理員、頃發表之常年報告、對於美國之銀行制、作嚴重之抨擊、謂本年前十個月內、美國有銀行一千一百九十九家、其所収存欵共達美金六萬零四百萬元、曾停止付欵、又謂商業之繼續進步、與政府放欵機關之補助、不足矯正銀行制之弊病、

軍縮美全權 台氏之暴言

日內瓦訊云、軍縮會議美國全權諾曼台維斯、日前當離日內瓦回國時、對新聞記者略談如次、如對日制裁等、幾不成問題、爲使日本撤兵於滿洲所必要者、爲警備地區內、國聯對中日問題原則上之決議、不可不負責、並示以認眞、否則美國不能與國聯相協力云云、

韓復榘赴青島視察

談烟龍防軍尚未派定

青島訊云、韓復榘偕姚以介、順便到青晤談、並擬電邀高凌百來會商一切、車抵青島站、有老婦告狀、當准詞收狀、又張聯陞彭士彬葛光庭、十一日晨車過膠縣東來、路局特備專車、爲各界代表乘往城陽站迎迓、韓在車中談、劉部僅一獨立旅尚未開、閘劉已秘密先行、俟劉軍完全開拔後、本人擬赴膠東各縣視察、烟龍防務將來派何部接替、刻尚未定、善後問題、現由賑務會及紅十字會施放急賑、將來尚須另謀救濟方法、沿路視察、大致不錯、與沈市長兩月條末見、故

濟南訊云、韓十一日晨在膠州閱榮光興旅、召集民衆講話、召集公安局警察訓話時、向一次問其巡官局長、亦茫然無答、警察問用槍之知識、答不知、當令均撤職、晨九點半、韓乘北平鐵甲車離膠、十一點十分抵青島、閘定十五日返濟、沈及各界領袖在站歡迎、韓夫人同來、

宋哲元闢謠

南京訊云、羅文幹頃接宋哲元由津來九日電稱、哲元追隨張學良有年、始終如一、並無他意、擁護政府、尤出本誠、事實所在、無待重述、邇因身患腰疾、赴津就醫、背際復生瘤毒、刻正割治、深恐醫治日久、貽誤要公、曾經呈請辭職、刻因日人造謠、另具作用、深望政府諸公、幸勿輕信等語、

羅斯福之遠東政策

維持條約擁護門戶開放

紐約訊云、美國新選總統羅斯福之外交方針、已由與斯士人校於外交季刊之正月號中首次向外界發表、其要點如下(一)主張增高進口稅率、以與外貨相競爭、兼可增加國庫收入、(二)戰債問題爲政治問題、(三)提議設法再使世界各國人心安定、關於軍縮問題、彼謂人心安定後、始能談軍縮、任何其他方法、不能解決此事、至於遠東形勢、與斯士校稱美國在遠東(一)維持條約之尊嚴、(二)維持門戶開放主義、關於門戶開放一層、美國覺此問題、隨時均可商定之云、

齊伯林飛船

擬作歐亞飛行

阿姆斯特丹訊云、德國愛堪納博士爲大齊柏林飛船之船長、有聲於世、現定於十二月三十日由此往遊流華、調查荷蘭間荷屬東印度間、用齊柏林式飛船、開辦定期航空事業之計畫云、

胡適博士的……

科學救國講演

中國依賴心的警鐘!(三)

當一千八百七十年、普魯士戰敗法軍、拿破崙第三、攻入巴黎、迫法國作城下之盟、當時普國軍隊燒燬一個很大的圖書館、和其他的文化機關、巴斯頓很生氣、他本是一個有名的學者、普魯士大學、就送他一個名譽博士的學位、他現在把這張博士文憑撕毀、寫一封信給普魯士大學、說『你們軍這種野蠻、我恥於接受、你們所予的學位特地交還你們』、他雖然動氣、但是他回頭細想、法國的失敗、是由於科學的不振作、

當拿破崙第一時代政府提倡科學、科學家與政府合作、所以能夠强兵富國、後來法國政府、態度變更、蔑視科學、所以弄到一蹶不振、現在要挽回國運、除研究科學外再無他道、他於是集中全力、研究微菌學、他的發明、就是物必先有微生物、然後腐化、他這種發明、把我們中國『物腐而後蟲生』的學說打倒了、他這一點發明、就救了法國、因爲法國有三種大工業、第一是製酒、法國的酒窖有長到三十英里的、所藏的酒量、非常之多、但是因爲酒容易發酸、所以不能運往遠處銷售、也不能長久保留、他研究的結果、知道酒酸的緣故、是一種微生蟲的作用、如果做酒到四十五度、立刻封好、就決不會酸的、因這種發明、法國的酒、就可以推銷全世界、每年可得贏餘一萬萬佛郎、第二種法國的蠶絲、也是一種大工業、因爲發生蠶病、每年損失到一萬萬元以上、巴斯頓發明一種隔離蠶種、消滅蠶病的方法、救了法國的蠶業、每年也替國家增加一萬多萬佛法郎的收入、第三法國的畜物業、也是很重要的、因爲發生了一種獸瘟、

牛羊倒斃無算。巴斯頓檢驗病牛的身、知道其中有一種微生菌、他採用種牛痘的方法、發明一種注射防疫的新藥、就是把病菌養在雞湯裡、然後注射在牛身上、和種牛痘一樣的有效、試驗的結果、把獸瘟病完全治好、每年也替國家增加一萬多萬佛郎的收入、這三件事合起來、他每年爲法國賺三萬萬佛郎、所以二十年之後、英國的赫胥黎說、德國所得法國的五十萬萬佛郎的賠欵、由巴斯頓一個人替國家償還清楚了、這就是一個科學救國的明顯實例、我們現在要學巴斯頓埋頭去做一點有益於國家的學術研究、不然、

空喚口號 空喚口號是沒有用的、我們每每有見一個强盜將要上法場的時候、常說『二十年後又是一條好漢』、我們青年、對於國家也要有這樣的精神、現在雖然受到種種外侮、二十年後我們還是一個强大的中國。

救國的方法很多、我今天不過祗講一樣、希望大家努力、大凡一個國家的興亡强弱、都不是偶然的、就是日本蕞爾三島、一躍而爲世界强國、再一躍而爲世界五强之一、更進而爲世界三大海軍國之一、所以能夠如此、也有他的道理、我們不可認爲偶然的、我們想要知已知彼、『□□□盛』我們大家□□□□也應該研究日本、『要使中國強盛、還要著實努力、我最後說一句話、作爲今天的結論、就是『惟科學可以救國』(完)

大阪商船出帆

△開往門司神戶大阪(上午十時開)
香港丸 十二月十八日
烏蘇里丸 十二月二十日
貝加爾丸 十二月廿二日
亞米利加丸 十二月廿四日
烏拉爾丸 十二月廿六日
哈爾濱丸 十二月廿八日

△開往天津(到塘沽止)
貴州丸 十二月二十日
河南丸 十二月廿八日
武昌丸 一月 四日

△開往上海福州基隆 高雄 (下午三時開)
盛京丸 十二月十七日
長沙丸 十二月三十日

△船票發售處 滿鐵沿線各站及各埠日本國際觀光局
車船連運票(往復票火車減二成輪船減一成通用期限兩個月)大連門司神戶間輪船票(實往復票返程票價可減二成通用期限叁個月)發售
△專屬貨物代辦處 各地國際運輸會社
大阪商船株式會社 大連支店

大連汽船出帆

△青島上海行(上午十一時開)
奉天丸 十二月 廿一日
大連丸 十二月 廿五日
奉天丸

△天津行(天津灣航)
天潮丸 十二月十九日前九時
長平丸 十二月廿一日正午
長平丸 十二月廿七日前九時

△龍口行 龍平丸
△芝罘青島行(下午六時) 濟通丸 十二月 廿二日
△基隆高雄行 山東丸 十二月廿九日後四時
△長崎基隆高雄行 山西丸 十二月十八日後四時
△新瀉伏木敦賀行 河北丸 一月 二日

大連汽船株式會社
專屬貨客經理店 大連市敷島町六番地 永和公司 電話 七二七五番 七八六八番
阪神航路專屬荷取扱店 大連市須磨町六〇番 澤山兄弟商會 電話長 五二六五番 四六八一番

教授俄語
由會英文的年輕婦女懇切教授 請至奉天木會町五番地粗魯斯基分租房內耶結爾斯喀雅報名
耶爾.耶結爾斯喀雅啓 (L. Ezerskaya)

眼科醫院
眼科並皮黴科
高尾醫院 奉天青葉町一番地 ▲入院隨意▼

麻疹 破傷風 特效藥
井筒 奉天日站市場正門通

介紹國醫葉季紅大夫
逕啓者國醫葉季紅大夫爲名醫葉古紅先生之介弟前在奉天行醫懸壺以來活人無算客歲事變回籍致抱病者多感不便茲應奉天鴻育堂主人之聘春間准來奉照常應診特此介紹
醫寓 奉天南市場對過新旅社九號房間 電話五千一百七十七號
分診所 大西邊門外一經路口
鴻育堂 遲守成 李炳陽 郭樹風 陳燮平 介紹

月經不順に 一日丸 小林大藥房

請購有趣味的
「高等娛樂品」
「家庭活動電影人人可用」
東洋家庭電影機每架有五元。十元。二十元。五十元。四種 每種各加贈影片一捲零售東西洋影片有風景。愛情。滑稽戰爭。上海及滿洲事變等。數十種。每捲由一元。到十五元 中國影片已經訂妥惟須很多時日方可到貨。故價目暫未列入 西洋百代公司家庭電影。有四十元。及一百二十元。兩種。各加贈影片一捲。 零售百代影片有愛情。滑稽。教育。宗教風。景名勝。新京風景等。數十種。每捲由一元到二十元。「一律現洋九扣」 上列各種影機現貨極多。一律管保好使。影片均係活動照像。映出之影。同影院者一樣趣味。遠地主顧格外優待。不論多少。不加寄費印有詳章函索寄贈。

南洋藥品醫療器械 初學照像各樣快相 家庭電影零整批發 函詢各情立即回答
新京 六馬路北 福華西藥公司啓

新法戒煙
診療內外各科病症。備有頭二三等病室。設暖氣有。住院方便。
附設紫外光線電氣治療室
新法戒煙。保證戒除。不受痛苦。
紫外光線電氣治療無論新陳何病立見神效如有疑問。請來試驗。歡迎參觀
無料施療 福音券 大西醫社
將此剪下持來本院治病者分文不取手術藥針收半價
商埠地馬路灣 (前中英醫院舊址)
大西醫社

○贈送
化學實驗 蓰茸大補丸
體弱救星勿失良機
本行特由德祥蓰莊包銷大宗化學實驗蓰茸大補丸此藥後用化學奇法製成功效較前增加十倍以上男婦老幼可服四時咸宜毫無普通蓰茸之劣弊今特備一千料凡寄來郵票二百六十分即將此藥奉送兩料價值大洋十元送足一千料爲止凡氣血兩虧衰弱無力等症奏效如神來函務請封號恐有遺失
價目現大銀圓半料三元一料五元 闔顯德祥蓰莊
贈送處奉天城內中街路北 普克德藥業行

最新發明萬試萬靈
肺病新藥 止咳特效 (官府備案)
肺病一症深爲危險若治之失當則必害及生命本行有鑒及此由天壽藥廠包銷大宗萬試萬靈新藥此藥効力爲驚人無論何種咳嗽肺病吐血哮喘確保一料斷根永不再犯今特別犧牲一千料凡買一盒者即另送一盒送足一千料爲止望有肺病諸君快嘗試之以期早日驅除可畏之肺病是幸
主治 五癆七傷 肺癆結核 使風咳嗽 各種咳嗽 黃痰 白痰 血痰 胸痛 不食 中帶 立癒
定價現大洋每盒五元 二料十四元
經理處奉天中街路北 普克德藥業行
總發行 奉天小西門北電車路東 巖華藥行
總經售處 奉天中街路北 普克德藥行
定價 大盒一百二十粒現洋二元 小盒五十
藥力宏大一料斷根 買一盒贈送一盒

靈藥出世十四天保險斷癮
巖華戒煙丸
此藥確係專方以各種貴重藥品配製內有解毒補氣養神止痛止瀉鎮靜安眠無論男女老少凡患大烟嗎啡海洛英等癮若服此藥定可於十四天完全戒絕戒時不吐不瀉眠食如常仍可照常辦事戒除以後永無後患毫無痛苦戒烟中無上之妙品也

肺病吐血去根藥出世
發明肺癆醫士 趙美忱大夫
肺病一症爲人類之大敵本醫研究此症懸壺省城二十餘年去根藥方得自祖傳喘治青年一二三期以內肺病久嗽成勞大口吐血痰中帶血咳嗽痰喘肺癰肺痿各大奇異五癆七傷咳嗽氣短經年不愈時犯時止者不分遠年近日服他藥無効者速來本醫處檢查新法診斷定期去根負責不犯外城函詢各症附郵六分即覆
門診午前出診午後
診病所大西關月窗胡同門牌一七二號
精業堂理肺藥房借用電話四一〇二號

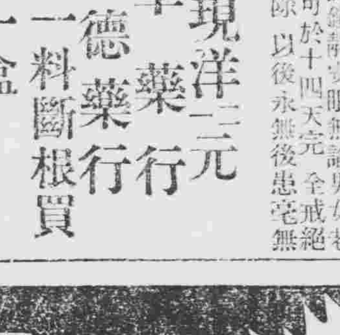

猩星商標
梅濁剋星
德國空前發明 淋病特效聖藥
五淋白濁 六小時奏效
殺菌滅淋 澈底治療
藥力最大 奏效最速
譽滿全球 第一靈劑
各國名醫三萬人一致公認熱烈採用
三千二百萬病家實驗證明絕對特效
打破現代淋病治療史上之最高紀錄
確是全世界還沒有這樣進步的製劑
本劑係德國醫聖愛廸耶博士四十年之心血結晶、其主要成分爲轟動全球醫藥界所公認根治淋病最具神效而殺菌力最强烈之BALS. COPAIV. 製劑、並配合富有清濁利尿鎭痛消毒收斂防腐等特效之各種名貴藥物、用最新科學方法監製、主治急慢性五淋白濁、以及因淋病而引起之一切尿道炎症、雖手術注射內服電療及屢醫屢發不克奏效之重症、服此無不立顯驚人效能!
每盒定價三元函購寄費加一
世界各埠各大藥房均有出售
▣上海白克路—柯爾登洋行獨家經理
▲奉天十一緯路第七十三號
▲哈爾濱道外正陽四道街口
柯爾登洋行

經售處 ▲大連…秦華。德記全。華西。▲營口…中西五洲。▲奉天…五洲。大成。▲遼陽義和堂。▲安東…瑞祥泰。▲長春…中法。中西藥房。▲哈爾濱。秦華西。▲吉林…五洲。▲黑龍江…中西

日本對決議案方針 即時向代表部訓電

【東京十七日發電】外務省于十六日午後四時，接收中日紛爭聯盟決議案全文，並帝國代表部具申意見之請訓全部，因之外務省即時招請軍部側，在次官室開三省連絡會議，對于該決議案，愼重檢討之結果，基于既定方針，決定互左記諸項，要求修正，業已意見一致，預定十七日交付閣議，迄至同日夕刻，對于在日內瓦日本代表部發出回訓、

一、對于第一決議案之修正要求、

一、總會再度確認三月十一日之總會決議，復歸平靜事態之今日不妥當，

一、交涉委員會招請非聯盟國之美俄兩國，不妥當、

一、爲解決中日紛爭策，採擇李敦報告書第九章第十章，招來否認滿洲國之存在，故此點斷然不能承認、

二、對于第二決議案之修正要求、

本文案中，以李敦報告書認爲良心的且公平云云之點，不能承認、

三、對于兩決議案附屬書之修正案、

帝國政府鑒于本附屬文書之說明書的性質與使用規約第十五條第四項以下，並第十六條規定制裁之報告書，全然有差異性質，在總會時要求議長之明確宣言，帝國政府決定的態度，若十九國委員會容認日本修正要求付議總會之場合，以棄權乃至保留宣言應付該決議案，(國通)

皖西赤匪視察報告

蕪湖訊云，皖西各縣自經大軍剿共，匪擊潰後，亟待善後救濟，皖省府曾派唐啓堯爲七縣善後專員，繼而中途取消，然災民之望賑，倘若大旱之望雲霓也，安慶各界爲欲明瞭收復匪區眞相起見，特推舉代表組織皖西匪區視察團，於上月二十一日出發，遍歷桐城，舒城，霍山，霍邱，六安，合肥，巢縣等縣，歷時十七日，於六日行抵蕪埠，七日午後假座縣商會，召集黨政工商各機關團體代表，報告視察匪區眞相，首由主席蕭宣傳部長于組訓致介紹詞畢，即由該團代表王秀椿，(省黨部代表)汪振聲，(省政府代表)相繼報告，歷二小時之久，茲誌其報告如次，

汪振聲報告　其視察使命，(一)明瞭匪區災情眞相，(二)將匪區苦況向外界作擴大宣傳，(三)藉此次視察所得情形，能予災區以精神上物質上的援助，而于上月下旬由安慶出發，經歷匪區各地，見者聞者，俱屬災後呻吟，倍覺悽慘，今日視察之後抵蕪，覺所見匪區現像，已若天淵之懸，繼由王秀椿報告共黨佔據皖西情形，首謂共黨所以在皖西猖獗之原因，計分三點(甲)因政治不良，平時地方官吏與自衛團，濫施誅威，受無限制的經濟及暴力壓迫，致使人民易受共黨之誘惑(乙)文化落後，人民思想多數等於未開化民族，例對於考察團所乘之汽車，爭論問此牲口每天吃多少草，衆應曰宰不吃草，祇喝水若干，(丙)地理關係，因皖西多山，六安霍邱連綿不絕，夙即爲股匪小白狼等嘯聚巢穴，現又爲共匪利用，其上列三大原因，皖西人民遂不免遭此浩劫，

共黨佔據皖西以後，在霍山諸佛山鎮設蘇維埃政府，在六安燕埠鎮設西北道區，分民衆爲農工商三界，農人之中又劃分爲地主，富農，中農，貧農，僱農五種，商人別爲富商中商攤販小商等類，即所謂純良之工人，亦依其環境地位，而定其成分優劣，其有兄弟或親屬爲智識階級或富農富商者，終不免於歧視，對於所謂中商中農智識分子，皆列於反動，諸佛山蘇維埃政府之附近掘有九十六個殺人坑，殺人達一萬三千以上，燕埠方面殺人更重，數達三萬以外，而民衆思想被麻醉更爲可怕，雖婦人孺子，開口即曰，此是地主，彼爲中農，某某成分若何，不合於紀律，皆在格殺之列，第三軍軍長王均，曾擄一童子團團長，現年方十二歲，曾手刃六七人，王均親自提問，設爾父爾母不合紀律，亦須殺乎，彼即應聲答曰，『應殺』王又問曰，今汝既被擒，亦屬違反紀律，是如何辦理，彼亦應聲曰『該殺』，由此可見若等對於人倫家族破壞，已無所不用其極，至對於男女婚姻亦視爲兒戲，雖朝晨結婚，至暮夫妻尙不知息於何所，

日代表請訓

【日內瓦十六日發電】日本代表部已受決議草案之內示，午後一時，松岡首席代表以下各代表參集，開首腦者會議，即時就草案原文，進行逐條審議，至午後八時半，暫相休息，更自十時再行審議，至深更協議結果，日本代表部將對決議案詳細之意見，呈報於本省，該決議案能否受諾，今朝向東京致電請訓，(國通)

【日內瓦十六日發電】關於已被採擇兩種之決議案及理由書日代表部，至今朝二時，尙詳細協議，日代表部之意見，現仍仰候本省訓令中，右理由書中，滿洲國之存在及承認，固然不觸前議，惟調和二種之事實，有極難處所，有間接不承認滿洲國之意味，日代表部對於該點，絕對施以排擊，(國通)

和協委員會構成案 威阿爾特氏之言明

【日內瓦十六日發電】代理委員長威阿特氏，就和協委員會之構成及其他，于十六日言明如左，

余于十五日基於十九國委員之決定，對于事務總長杜拉孟德氏關於決議案中日兩國政府之內意，委託徵求，杜氏關于決議案所規定之和協手段，爲獲得中日兩國之同意，已與兩國代表，有所晤談，目下期望由東京及南京政府達到回訓，因之總會開會，遲延數日，(國通)

英俄開始通商交涉

【倫敦十五日發電】英國政府，對于蘇俄聯邦政府，開始締結新通商條約之交涉，惟英俄通商條約，因十月十七日鄂太瓦協定之結果，由英國政府，宣言廢棄，在新條約中容認加拿大之希望，對于蘇俄木材，使承認加拿大木材之優先權，(國通)

班禪抵南京

南京訊云，班禪十二日由平南下，十四日午後一時抵浦口，與班同行者有藏文王秘書長，漢文部秘書長等六十人，又蘇尼特右旗扎薩克和碩杜陵親王等七十六人，專車計八節，中委石青陽，賀耀組，趙丕廉，白雲梯，克興額，恩克巴圖等，預在浦口迎候，班下車由石青陽賀耀組扶持，歡迎者近五千人，均搖旗歡呼，班禪首答禮，由澄平輪渡江，三時二十分到陵園稍憩，即舉行謁陵，班獻哈達一方，獻花圈一，至陵園後即晚餐，並接見記者，談話(一)此來係奉林主席電召列席三中全會，並向政府請示藏省要務，因在海爾附水故遲遲來京，(二)政府命余爲護國宣化廣慧大師，俟向政府請示後，再行就職，並擬赴蒙古一行，(三)蒙古對政府，均願擁護，(四)國難當前，凡於國家有利之事，余願犧牲一切，爲國盡忠，願國人共勉之，旋入城拜謁林主席，訪蔣宋戴等至六時返陵園，

喀拉漢任駐華大使 北平大使館暫不南遷

【南京十七日發電】蘇俄政府對于國民政府關于中俄復交之初次駐華蘇俄大使，任命喀拉漢，要求同意，國民政府對之於十六日發出回答，表明承諾，蘇俄側並決定駐華大使館，仍置北平，暫時不南遷，在上海漢口天津南京等處，設置領事館，(國通)

中俄貿易從而恢復 一部商人已開始交易

【天津十六日發電】因中俄國交恢復，一部分中國商店，因辦理日貨，每被官方壓迫，於是遂擬乘此機會，販賣俄國商品，對俄國貿易素曾經驗者，刻已開始與其從前貿易關係者，進行購買手續，其他商人，亦請求總會代爲調查俄貨情況，因之中俄貿易復交前途，亦有明光，且更有運動組織俄國視察團者，(國通)

晉省積極建設計劃 實行兵工築路造成交通網 提倡織布事業令各縣試辦

太原訊云，山西當局近對建設積極進行，似有突飛猛進之勢，設廠自造汽車，業有成效，湯仲明發明之木炭代油汽車，聞當局亦與湯訂立合同，設立專廠研究，省府並令新絳等十四縣籌劃織布事業，晉綏兵工築路局自成立後，附設築路傳習所，開始招生，報名者異常踴躍，日內即舉行試驗，該局擬定分區勘查該省輕便鐵路之假定路線，計二十條，茲將假定路線二十條及織布事業計劃，分別述次，

假定路線，(一)自太谷縣之白圭鎮起，經祁縣，武鄉，沁縣，襄垣，屯留，長子，高平至晉城縣，(二)由平遙經沁源至沁水，(三)自陵川縣起，經晉城，陽城，沁水，翼城，曲沃，新絳，稷山，至河津(四)自黎城起，經潞城，長治，屯留，安澤，洪洞，至臨汾(五)自遼縣起，經和順，昔陽，平定之陽泉，(六)自遼縣起，經榆社，至太谷縣之白圭鎮，(七)自隰縣起，經汾西，霍縣至趙城或介休，(八)自鄉寧起至河津或稷山，(九)由鄉寧至汾城，(十)由運城至茅津渡(十一)自省城起經靜樂嵐縣至興縣之黑峪口，(十二)自五寨起，經岢嵐至靜樂，(十三)由交城至方山之高地山，(十四)自忻縣起，經定襄至五台之窰頭，(十五)自崞縣起，至平定縣之陽泉，或至壽陽(十六)自代縣起，經繁峙，靈邱至廣靈(十七)自廣靈起，經陽高之東井集至天鎮，(十八)自渾源起，經應縣，岱岳，朔縣偏關，至河曲，(十九)自朔縣起，經平魯至右玉縣，(二十)自大同起，經左雲，至右玉，計全省除晉西各縣外，南北能如計畫，即可成鐵路網，至綏遠應行修築鐵路，擬另行勘查，

織布事業　省府已令新絳等十四縣積極籌劃織布事業，因該省爲產棉區域，服用布疋可不仰給於外，據民十五統計洋布輸入約三十七萬餘疋，粗布輸入，約一百二十三萬餘疋，每年入超已達一千六百餘萬元，農村經濟，日漸崩潰，近據調查，紗價較前低落，計算每疋成本，不過七元有奇，較外貨亦低廉，故令飭各縣利用農家婦女及賦閒男子爲基本織工，從事織布並定平遙，祁縣，榆次，太谷，新絳，曲沃，汾城，河津，猗氏，解縣，五台，定襄，忻縣等十四縣，先行試辦，限文到半月內，將縣中有原有機台架數，及如何購買增加，技術如何傳習，棉紗如何購買布疋如何推銷等，妥爲籌劃，第一期須於明年三月開工，至提倡家庭職業，凡民間織布所需棉紗，均須向紗廠購買，現查北平景通工廠出有七十二頭紡紗，十二頭加力合股機一種，每日可出十六碼紗五斤，輕便易使，適合家庭之用，現已由村政處購定一部不日即可運省，如果試驗適用，即擬由民生煉鋼機器廠仿製，以便轉發各縣應用云，

美對法謀報復計劃 因憤慨不支付戰債

【華盛頓十五日發電】駐美法國大使克魯德爾，十五日赴國務省提出覺書，謂法國因內閣瓦解，不能繼續交涉戰債之意旨，且添加法國下院拒絕支付戰債之決議，法國對美國不支付戰債，異常損害美國民之感情，因之報復論抬頭，十五日對于上下兩院，提出左項報復論，

一，在美國售賣法國公債社債者，處罰體刑，

二、對于赴不支付戰債國遊覽者之旅券，課稅二千五百弗，

三、對于同上遊覽者，課稅五千弗、(國通)

津滬航空 決元旦開航

天津訊云，中國航空公司新闢之津滬航線，現已決定自明年元旦起實行開航載客，並辦理郵遞事宜，據該公司駐津辦事處人員談稱，自董事長朱家驊就職後，中國航空公司經理已選定戴恩基氏，故邇來該公司業務已趨緊張，沿線機場有上海，海州，青島，天津等四處，均趕爲修繕，沿站並各裝置電台，至明年元旦定可開航，將來沿線飛行次數，每星期內可暫往返三次，然後再視飛行成績而增加，至該公司駐津辦事員仇維德，業已辭職，新委辦事員聞即北來視事，天津機場原建之航空站，在上次京平航空停航後，即已拆毀，自有重行築設之必要，但津辦事處方面爲撙節經費起見，決擬另在附近覓租房屋，以爲乘客休息及購買[?]之用，不再另行重建云、

天津日總領事官署 被人投炸彈

【天津十七日發電】駐津日本總領事官署，昨晚七時頃，被人投擲爆彈，至九時中國側反日團體本部之商民救國會，亦被人投擲爆彈，發生即死者一名，最近一個月間，發生此種炸彈事件，達八起之多、國通

五國委員會續會議 十九國委員會開會程序

【日內瓦十六日發電】五國起草委員會本日午後三時十分開會，至七時始散會，因中日兩國政府回訓未到以前，不能爲最終之決議，定於明日午後仍開會，十九國委員會，就一般觀測，其開會之秩序，中日兩國政府，對於決議草案及理由書，須約須出以反對，該問題到底不能解決，總會再開之審議，越聖誕節休會後，方能開會，(國通)

滿鐵硫安 工場完成期

【東京十六日發電】滿鐵所計劃之硫安工場，因拓務省之干涉，復活十八萬噸案，拓務省於昨日認可，該計劃以資本金二千五百萬圓，設立滿洲化學工業會社，其半額由滿鐵支出，他半額由一般公募，會社及工場，預定一年後完成，(國通)

交付中日兩代表之 決議案草案

【日內瓦十六日發電】據確息，本日因十九國委員會決定，對于中日兩國代表交付之決議案，草案係由左列三個文書所構成，

一，第一文書，聯盟國謹再度確認「凡以違反聯盟規約及非戰條約之方法無論造成如何新事態或條約，均不能承認」之，昨年三月十一日之總會決議案之一般的趣旨，並喚起注意，應尊重聯盟規約非戰條約及九國條約，後更述謂使中日兩國加入十九國委員會，設置和協委員會事，及招請於極東有重大關係之美俄兩國，參加提議，該委員會於迄至明年三月一日，能向總會提出報告之決議案，和協委員會，勸告考慮李敦報告書之第九章第十章之採擇，

二，第二文書　則極爲簡單，僅感謝李敦調查團之公平的調查，

三，第三文書，成爲二頁，概述十九國委員會製作決議之理由，該報告書，強倡聯盟依據規約第十五條第三項構成協定之方法，並說明美俄參加之必要的理由，關於李敦報告書，承認歷史的部分之公平，因歸復事變前之現狀，與承認滿洲國案，爲不可能故應於其中間得一解決策，聯盟國之多數，以總會之決議爲非決定的，以防止日本退出聯盟，但十九國委員會決議，則仍有幾許強硬，不要求總會之支持或能緩和中國側之感情，(國通)

陝境赤匪 現正圍剿中

西安訊云，省府頃據趙壽山旅長十二日電稱，赤匪自竄上元觀後，職即令百零一二兩團十二日由十八里鋪渡江，經娘娘山向二郎壩截擊，王志遠旅同日亦由沙河營徒涉漢江，向該匪進攻，另據旅長王志遠報稱，赤匪在上元觀構築工事，企圖抵抗，刻正接觸中，又訊共匪竄陝，因道路不明食糧缺乏未能蔓延關中，省南馬超鎮之役，被大省追擊包圍，各匪奮勇衝出，由盩厔縣屬之辛口，竄入佛坪，華陽一帶，刻下各股集合，擬竄擾漢中各縣，一股由鐵河出兩水口至城固之北山，一股由黑峽至洋縣之觀音堂，尾後追擊者，大軍胡宗南師由大散關鳳縣開往漢中，省軍楊渠統旅，由斜峪西江口開往漢中，警備旅旅長王志遠連同其他部隊，則由子午鎮東江口，直抄各匪後防云、

松永公使 調任駐奧國

【東京十六日發電】駐荷公使松永直吉，已決定爲駐奧大利亞公使，(國通)

粵派委員北上經過 胡漢民有意拆台 陳濟棠別具苦衷

廣州訊云，留粵中委出席三中全會問題，西南執行部，雖時有商談，惟僅各抒己見，終未正式決定，蓋以在黨資歷及政治關係，取得中委之各員大率視胡漢民氏意見爲轉移，可謂爲已決定不出席，而因實力派關係，取得中委之各員，則以實力派領袖近方以剿匪關係，與政府爲軍事上之局部合作，且請政府補助剿共軍費械彈，不欲因拒絕出席，致召反感，故有主張遣派一二人出席者，因此關係，留粵中委遂不能爲一致之進行，而一任各中委之自由行動，留滬中委爲謀與粵方一致起見，得此消息，先派熊克武南來聯絡，但粵委以滬委派別不同，議商亦不得要領，迨至最近，滬委復派劉蘆隱，程潛，柏文蔚，張知本等南下，再與粵委商決一切，執行部各黨要，以四滬委聯袂來港，正可於此時交換意見，商榷對外對內之具體計劃，遂派鄧魯赴港，共同協商，此時適實力派領袖，召集最高級軍政黨要人會議，提出不能不派員出席之原因，列席者均無異議，會議散後，陳濟棠即親自以長途電話將會議結果仍主張由一部份中委如鄧青陽，崔廣秀，李綺庵，關素人等赴京出席決議，請鄧魯向胡漢民及來港各滬委道達一切，不料胡氏主張甚爲堅決，其理由則謂某系中委，在三中全會議席上已佔半數，一切提案，大可從容議決，粵方如果一致不出席，或可不足法定人數，無形中即可防範獨裁之再起，故無論如何，對派出一部分中委入京之議，表示反對，惟滬委之意，原欲採積極策略，劉程柏張此來，本擬敦勸胡氏出席，後經胡氏詳爲說明，四滬委恍然大悟，隨即電滬請滬委愼決定，鄧魯亦於一日晚再以長途電話，將此意詳覆陳濟棠，陳氏以爲中元老及多數中委既反對出席，未便獨持異議，乃星夜在東山模範村私宅召集在省全體中委開臨時會議，將此事宣佈，遂決定將派員出席之決議取銷，一致通過，決不出席，並請來港各滬委上省一行，劉紀文當即席以長途電話致港，告以各人意見已一致，四滬委乃聯袂上省，作最後之商決，

四日晨粵滬各中委聯赴郊外蘿洞遨遊，該除遊覽處名勝外，對時局問題，再作一度之會商，以此次中央召開三中全會，粵滬各委例當出席，惟是政府局面，日益混沌，現在完全陷於一種以軍御政以政御黨之惡劣形勢，在此種環境之下，三中全會，徒開何益，各委因有種種見解，認定此次會議，出席與否，決無關重要，故多數主張中止此行，惟是陳濟棠別具苦衷，以際此國家多難，諸勢必諸多責難，不諒解西南苦心者，言孔多，且政府又曾促楊德昭回粵疏通，在理在情，均不能完全置之不理，崔廣秀李綺庵關素人鄧青陽四中委，在粵並無工作，其行動當然聽個人之自由，與身任軍政黨要務應受長官命令者有所不同，如崔李關鄧北上，當然不能受此限制，乃授意區芳浦，暗中勸崔李關鄧四人北上出席，作爲其個人之意思，使反對出席者無可藉口，崔廣秀關素人鄧青陽三人，行否本無問題，自然答允，李綺庵則雖不願去，但區氏勸之甚堅，且曾受區氏之幫忙，亦毅然答允，區氏乃每人贈送旅費大洋一千元，於四五兩日附輪往港轉程北上，至此西南中委出席三中全會問題，始得一結論，至四滬委來粵任務已完，張知本，柏文蔚，程潛，亦於五日下午乘輪赴港再謁胡漢民，定於六日晚乘加蘭總統輪北返，惟劉蘆隱則仍留省中云、

蕭達姆受諾組閣 法新內閣即時成立

【巴黎十五日發電】赫里歐法首相，本日午后會見盧布蘭大總統，再度受組職繼任後閣之囑託，赫里歐答云，議會關於戰債問題，若不擁護予之意見予即不能受諾組閣命令，予對於戰債問題，擬與美國以同一條件應允繳付云云拒絕組閣命令，會見一小時許辭去，因之盧布蘭大總統，乃招蕭達姆氏進宮，委囑蕭氏爲後繼內閣之組織者，蕭氏即受諾囑託，於是時繼內閣決定，

平報界對俄復交論

【北平十六日發電】北平中國新聞界，對于中俄恢復國交之論調，大要如左，就中世界日報之所論，尤惹注目，

▲北平晨報　惟蘇俄因此次恢復國交，爲相互信賴之第一步，對于滿洲國，認爲維持不承認主義，

▲世界日報中　俄恢復國交自九一八事件以來，雖係我國人所一致主張，若只是爲企圖制壓日本，則爲大謬誤，蘇俄專心埋頭於國內產業之開發，關於滿洲問題，對中日兩國，仍繼續嚴正中立，吾等與蘇俄提携，反抗日本，使吾等陷于世界之劣等國民耳(國通)

中俄恢復國交結果 反蔣運動猛烈抬頭

【上海十七日發電】國民政府側，因中俄恢復國交，異常滿意，爲外交政策之成功，一方最近國家主義派對之，爲中俄復交之結果，共產黨侵入中國爲必然的，尋至出現第二第三之武漢政治時代，中國再度陷於赤化之苦惱，猛烈反對政府措置，反蔣各派，亦乘此情勢，以爲蔣介石復歸廣東時代之容共政策，與反俄派合流，中俄復交，呈助長反蔣運動熾烈化之形勢，(國通)

李特維諾夫已離瑞返俄

【日內瓦十六日電】蘇俄聯邦外務人民委員長李特維諾夫氏，于十六日午前十一時，離日內瓦返俄國，(國通)

贛河西岸肅清共匪

漢口訊云，粵一軍林參謀長談，贛河西岸大庾崇義上猶等縣，與信河之信豐等縣，經無數惡戰，彭部及散匪幾均肅清，尚爲赤匪老巢，因防地過長，贛河東岸會昌石城雩都一帶，渡河大舉進剿尚有待，敵軍除抱定穩紮穩打原則外，據匪包抄則分擊，對埋伏則分隊掩護，對負嵎則奇襲，收復匪區後，鼓勵正紳辦保甲，設步哨，建築大小碉堡，雄庾公路年底可竣，三南公路正在趕築，政務處性質等於軍部參謀副官等處，非獨立之地方行政機關，蔣據孫連仲電，二百五十華特無線電台及銀幣，鈔票製造機均能由香港上海運入匪區，其最近發現各逆電機，即新運入者，運法外製布疋雜貨機器等包裝，請電令各軍政機關嚴加封鎖，總部函省府，通令佈告禁止贈票，以防接濟匪方經濟，投誠匪供稱，僞一三軍團集黎川硝石，僞五軍團在龍安鎮，弋陽隘西城橋康都，朱毛彭在黎川，

蔣介石對時局演說 在內政會議發表內容 完成總理內政四大計劃

南京訊云，內政會議十四日晨九時舉行第五次大會，黃紹雄主席，開會如儀，由主席介紹蔣委員長訓話，蔣訓話畢即離席赴中大，出席歡迎會，大會即開始討論警政組各案，計關於保衛團者十六案，關於警政者十五案，均照審查意見通過，下午二時開第六次大會，繼續討論警政組各案，均照審查意見通過，

又云，第二次中國內政十四日晨九時，續開大會，蔣出席致訓詞，黃紹雄先辭謝蔣蒞會指導，詞畢，全體會員起立向蔣一鞠躬，蔣致訓詞，略謂，今日參加內政會議，個人甚較榮幸，有數點意見，擬貢獻於諸君之前，現國家民族已危險萬分，必如何始能使國家民族入於自由平等之境地，此種意念，個人實無時或忘，國難非自九一八始，九一八前即早有禍害之因，原因爲何，中國內部之不統一，蓋攘外必須安內，內而不安，何能攘外，人必自侮而後人侮，倘吾人能團結一致，則外人何足畏，現在吾人眞敵乃萬惡之赤匪，此次在三省督剿時，深知其內部組織，亦大有研究價値，惟土地問題之不能解決，依然如故，須知此實爲一極重要問題，倘此問題無適當之解決，即吾人革命亦無成功之可能，甚望諸君對此問題，多加注意，再過去作事，每犯推諉，浮囂，貪污，遲緩，自私自利，苟且偸安諸病，此後應先革自己之命，以身作則，移風易俗，則國家民族始可永存世界，再尊重時間利用時間，亦爲極應注意之事，此次在漢下令一切機關，任何公事，須四十八小時內均須做到，藉以增加行政效率，再調查戶口，清丈土地，整頓警察，完成交通，爲總理完成內政上之四要點，此而做到，即吾人救國工作業已完成十之七，軍事準備，只占十之三，如一切內政修明，則五年之內必可復仇雪恥，若大家仍不注意及此，祇知製造飛機大砲，則非三十年不能成功，所謂全國總動員之眞正意義，即在於此，內政會議之召集，其意義亦即在此，總之，當此國家民族存亡之秋，甚望諸君在閉會後返歸各地，以身作則，移風易俗，力矯過去遲緩，浮囂，推諉，陽奉陰違，苟且偸安諸弊，以共救危亡云、

白木屋損害

【東京十六日發電】今朝九時二十五分東京唯一之日本屋百貨店，由三層樓總賣場失火，忽由四層五層延燒至六層七層，呈非常之大混亂，午前十一時二十三分始熄，失火原因爲漏電，其損失約在五百萬元以上，至正午時，已判明死傷者十一名，重傷者七十名，現經消防隊及警察協力搜查中，(國通)

程潛未赴桂

香港訊云政務會十三日會議報告執行部議決推劉蘆隱爲該會委員，黃季陸黃復生十三日晨抵省，桂崇基孫鈞預定十四日赴澳轉翠亨[?]遊覽，並晤唐紹儀，白崇禧電邀程潛赴桂，程因北返則近，行否未決，如往則十四日起程，但想李于十二日由邕東下，十五日可到粵，

何成濬抵寧

漢口訊云，何成濬十五日赴京，出席三全會，綏靖公署事務，由楊揆一代行，乘飛機飛京，重要事件隨時電京請示，又陳光組十四日晚乘長江輪赴京謁蔣，報告剿匪經過，並計劃剿匪進行、

閩省府成立

福州訊云，十四日閩省府例會，議決取消保安處，楊樹莊辭兼在閩江局長職，照准改委省委林知淵兼任新省府擬二十一日成立、

主要發鹹魚．鮮魚．乾魚
滿蒙總代理
株式會社
大連市乃木町十七番地
招募各埠代理店

世界珍聞及其他

龍城考

龍城是古時的名字，現在改稱彭澤了，彭澤在歷史上是一個很風雅的所在，因是陶淵明在那裡做過知縣我僥倖得很，在那裡住過兩年，三面環山，一面臨水，每當春秋，佳日青山綠水之間，風味着實不減西湖及其他名勝，而那裡的菊花和螃蟹是尤其有名的

龍城有一種菊花形圓小如錢，花瓣密立，色作金黃，靈巧生動似十七八美好小姑娘，本地人還保存着一種佳名曰「淵明菊」但這種菊花全縣很多，并不貴罕，其他各樣佳種如綠菊松針蟹爪諸類也很多不愧爲陶詩人陶冶過的縣邑，

螃蟹在龍城眞是價廉物美在這秋老十月的季節，蟹爲他們一種大宗出口，前十年一塊錢可買三十隻，比什末上海賣的蘇州洋澄湖蟹肥美得多，本地人重陽日有一種登高的風俗，並且帶食物上山去吃蟹和酒是必需的，所以那大我們祇要立在屋子外仰頭就能看見山頂叢，點綴這古舊的名城，

女星王漢倫重登銀幕

上海函云，自楊（耐梅）宣（景琳）先後東山再起，一班下野之老牌明星，均頗有髀肉復生重作馮婦之意，於是繼而起之者，遂有張織雲之重入明星，適消息傳來，十二年前中國電影界之老牌女星王漢倫，亦將重返銀壇矣，按王女士自息影銀燈，遂作美容院之新興實業，數年以來，爭相邀請，但總以漢倫之條件奇苛，使往聘者，望而却步，今者溫宗堯組織「中華影業公司」，今因搜集人材，王漢倫亦在羅致之中，雙方進行爲時已久，今各項條件，均已諒解，定期一年月薪四百番佛云，（上圖即王倫女士）

美國的甘地 爲窮民爭人權 情願入獄

因兩元罰金上訴大理院

印度的甘地爲爭踐民的平等待遇而絕食，全世界的公正人士，都對他表示同情，在美國，卻也有一個甘地，他爲美國千萬人爭平等待遇而入獄，這的確也是一椿美談，事情是這樣的，

轟動全國 綠杉磯的約翰生爲了停車問題，上訴於美國高等法院，據理力爭的結果，仍是判罰大洋二元，約翰生倔强成性，認爲罰得無理，情願自己入獄，不情願出大洋二元，他的要點就是，一個開車的人，如果無力繳付罰金，是否應該入獄，約翰生本來是一個失業者，他自承沒有能力繳付罰金，倘若因此而使他入獄，這就是壓迫貧民，違反憲法上一律平等待遇的保障美國最高法院對於約翰生的請求仍予駁斥，約翰生便對新聞記者說，這椿案情，是一個嚴重的社會問題，他的力爭，不是爲了兩塊錢，目的在抗爭人類的權利，

被罰事由 這件案子的發生，是在本年夏天，在綠杉磯開審過九次，使加利福尼亞州當地政府損失種種費用六百餘元 報章騰載，全美人士認爲一件値得注意的新聞，每次開審，旁聽者都是人山人海，約翰生沒有錢請律師，自己替自己辯護，他所犯的罪，是在限制區域內停車過久，初審即判罰美金二元，否則拘留，一宵，約翰生當場聲明不服，要求上訴，法官甚爲詫異，因爲這類事件從來沒有上訴的，約翰生對庭上說，我沒有大洋二元，同時我也不願坐監，再者法律上規定繳納罰金，可以代替拘留，這是不公平的，這樣一來，有錢的可以不受拘留，無錢的只好被禁了，

受賄問題 這樣一來，倒弄得庭上難以處置，約翰生又搶辯才，他每次到庭陳述，旁觀者都對他表示同情，直到最高法院，才毅然決然地維持原判，不再受理，約翰生既拿不出錢來，也承認情願拘留一日，但他還對人說，譬如我當時給警察大洋兩元，叫他馬虎了事，大家都要說這是行賄，那末，請問我在法院裏交出大洋兩元，他們堂而皇之放我出去，法官豈不也和受賄一樣呢，所以我情願監禁，他這一番話，雖不甚合乎法理，卻也很有些意味，同時大家因爲他抗爭人權，使爲他上了一個尊號叫做「美國的甘地」

地球 年齡又一說

世界大科學家愛因斯坦教授最近到柏林，在一個普通的演講會中，講演宇宙的演進一題，他說地球的年齡，至今有一○○○○、○○○、○○○、○○○歲，這個數目，和一般地質學家宇宙學家認爲滿意的估計，竟相差到七，○○○、○○○、○○○、○○○年，因此就引起了他們不少的驚奇，其實誰能確斷牠對不對呢！

本來他球的年齡問題，百年前已有許多天文學家和地質學家，在那兒爭辯了，跟爾溫得士，大家都承認他是個算學泰斗的，他根據了行星或然變冷的速率，計算地球的年齡，至多不過四○、○○○、○○○年，後來他又自己改變主張，說地球的年齡爲一○○、○○○、○○○○○年，但是依照地質學家的估計呢，比較這個數目還要超出多多，他們用計殺岩石的年齡，來作爲他們有力的憑證，

他們用以計算地殼岩石年齡的方法，可分三類，第一是根據海洋中鹽份的多寡而定，第二是根據水成岩的厚薄而定，第三是根據射光物貶損的程度而定，

第一種方法因爲最初海洋中是沒有鹽份的假使我們，能夠斷定雨點從岩石上衝至海洋中的現存的鹽份，需要經過幾多的年數那麼我們就可得到一個公允的地球年齡的數目了，此法最由杜柏林大學教授喬萊氏倡之於前，繼由霍爾莫斯教授闡明於後，他們的結論，斷定地球的年齡爲三六○，○○○、○○○年，其後葛里高勒博士認爲鈉的分解率，現在比過去高得多，所以依他的主張，從這數字上應當再乘一個五，變成一，八○○、○○○、○○○年，較爲確實，

第二種方法，計算由水的沖積物，而變成岩石的年數，比較更爲困難些，此法由霍爾莫斯和勒里士教授計算出來，結果得五○○、○○○、○○○年，再因高丘而增加的沉積速度的不同，沒有一定的限額，所以普通又要乘個四字，得二○○○、○○○、○○○年，作爲地球的年齡，似較精確，

第三種方法，根據射光物貶損的速度，計算地球的年齡，那祇要驗得鈉中所含幾多鉛質的成分就得了，這個方法，于二十五年前爲蒲爾胡特博士所發明，後來由柯華立克教授從俄國西北部加勒里亞，新耶那派萊地方，取得了一塊鋼質的岩石，試驗結果，得一、八五二，○○○、○○○年，認爲這是地球最眞確的年齡，

然而愛因斯坦教授認爲在一○、○○○、○○○、○○○年前，自星霧推開後，宇宙才開始着擴大的，所以他以爲地球是在這個時代產生的，

埃及古墓發現 五百年前玻璃

開羅電云、此間之考古探險隊、發掘十四世紀之無數古塚、掘得玻璃裝飾品甚多、一般考證家異常驚奇、可知五百年前即有玻璃存在云、

清相明珠 祖墓被盜案

北平通訊、遜清康熙間權臣明珠之祖墓，近被土豪竇進泰勾給土痞王富坤等盜掘，茲據調查所得，述其情形如次，該墓在昌平縣被盜掘後，旋即發覺，經縣審訊，據盜首竇進泰等供認不諱，但竇自知案情重大，僞稱患病，請求縣府准予具保外醫，縣政府不加深察，竟准保釋，至限期傳訊，而竇三傳不到，暗自潛逃，縣府當將保人拘押，嚴索竇進泰歸案，竇聞信知非遠逃不可，遂於上月十日，潛由昌平携眷悉裝，乘長途汽車來平，適墳主葉連德（按明珠爲葉赫那拉氏，故其後人以葉爲姓）因縣政府縱放盜首，竊延不理即行返平，擬向軍委分會及平津衛戍司令部呈，控知詎怨家路窄，甫及登車，竟見竇偕同女眷在內，顯係畏罪潛逃，當時深恐竇逃，未露聲色，俟車抵西直門時乃鳴警指控，經崗警將一干人等送區略加訊問，旋解公安局訊辦，惟葉已呈控於衞戍司令部，請求飭縣提案解部究辦，其原呈抄錄於次，爲呈請飭縣將竇進泰等發掘前清開國明珠之祖塋一案，由昌平縣提案追贓，諸修坟墓，依法嚴懲，以儆效尤事，竊連德先塋之祖塋內諸王坟墓，在昌平縣上莊村，建設雄麗，殉葬珍物夜爲歷史名蹟，乃連德家世式微，看坟人王泰孱弱，遂啓該縣巨富土豪竇進泰及其子長仁又王富坤富周三等盜取之心，於去年舊曆十二月初旬，勾結魏永福竇長清等多人，將揆叙（按此爲明珠次子，即納蘭容若之弟）承安玉林坟墓三座掘開，將所有陵寢內祭物及棺內寶物盜取一空，惟時連德遠在天津，聞訊即回北平，轉赴昌平縣查驗屬實，被告竇進泰竇長仁率富坤周富三等，經縣捕獲羈押，魏永福竇長清等潛匿，經縣傳證明事實，被告亦供認盜墓不諱，所盜殉葬之物，當時面謁縣長張樹森，告知偵詢所得，被告人等盜有重要珍物，計歷史著名之龍泉劍一把，透明翠玉拐杖一根，透明翠玉白菜一顆，透明翠玉花二盆，鑲金五供一堂，玉獅玉馬各一對，又周富供出有藍寶石鼎一顆，惟未搜索到案，乃稽延日久，竟於今年舊曆七月忽將主犯竇進泰開放，而禍變復作，因竇進泰一經開放，即復率領多人，繼將尼了漢哈泣春二墓發掘，將殉物祭物一併盜去，此輩土豪支持局面，不肯稍戢兇焰，實非嚴加懲辦，不足以維持法紀保證將來，竊連德等八旗遺族皆沐漢化，與民國同休戚，對先人塋墓連次被掘，屍骨暴露，痛心慘目，惟有籲求鈞部，俯賜主持維護，爲將來求一保證之道，查竇進泰等皆爲昌平土豪，縣中承辦此案，誠恐顧忌環境，不能澈底處理，竊仰鈞部念旗族，口碑載道，恩惠所被，人莫能忘理合瀝陳下情，伏祈俯賜將前案提解來部，贓物搜索齊全，依法予以處理，被告等所盜各物，除應飭領者外凡有，歷史文化之物修復墳墓之費更請飭由被告人出資賠償以維法紀，而效傚尤不勝，感激待命之至，謹呈，

○ ○ ○

蕭縣奇事 牝犬竟產蛇

徐州電云、蕭縣黃桑鄉趙紹簡畜牝犬一頭，臨產時，產大蛇一條，小蛇若干，遠近奇之，

何應欽亦中蛇肉毒 週身紅腫治療中

南京電云，廣東朱兆華食蛇毒死之消息，方抵此間，軍政部長何應欽，又以食蛇中毒聞，據何氏自行發表云，上週遊滬，在市政聯歡會席上，因食蛇肉二盞，翌日即行週身紅腫，急入醫院醫治迄今未愈，日內仍擬返滬入院治療云，（上圖何氏）

英京產生最小嬰孩 以自來水筆餵牛乳

不多幾天之前，倫敦產科醫院中，有一孕婦生下了一個女孩子，她的體重祇有十八溫司，這個女孩子落地後，名字就叫伊麗莎白愛痕，她在世界上雖然祇有逗留了六天，但是她在六天中的進食的次數，竟在三百次以上！她每天差不多要吃四十八頓牛奶每次約吃半茶匙許，她的身體構造是這樣的渺小，她不能適用奶瓶，於是院中醫生異想天開，用一枝自來水筆吸收了乳汁，徐徐的擠入她的口內，倫敦有不少醫家，竭力想法去培植這個纖小的女孩，但是她眞不幸，入世僅六天，就回到來的路上去了，

蘇州的女人

（兆甲）

我曾被蘇州的女人的微笑所深襲，

在蘇州那個女人，桃紅的面頰，在灣灣的柳腰下，隱隱水紅的短袴，肉色長絲襪上面，露出了使人蕩魂酥骨的隱處………呵妖冶的蘇州的女人呵！嬌滴滴地說，

哀搭裡，來讓！送來了一個濛着薄暮似微笑的臉給你深刻的回味

這笑、並非毫碎 春紅之後新婦少婦那般輕淡亦非家裡年輕的妻，那般憨態畢露而怯懦的屈服，那含有多少青春少女熱的微笑，像黑夜中的流星的光，衝出雲團的太陽，有那般一樣溫暖的感覺，排列在觀前大街上像熱鬧的小都市一樣，白臉的哥兒出獵年輕的女人，暴露了他們在娘胎裏學會了輕狂，向着女性們卑微的討好這裡，年輕的姑娘已有成熟了少婦們的姿態年小的女孩子們染着妖媚的眉，亦爲扭擺着風騷的臀部的少女，她們有時亦會輕視蘇州的男人卑微的弱點去戀一個『那兒那兒』或丟那媽』的異鄉的男子，夜，是賜就了她們很好的一個機會 在電影院中有年輕的孩子調笑着年輕的女人，私娼們混合在人叢中，以陰險的短的笑，誘或着有錢的哥兒，所謂良家婦女，或漂亮的女學生們，她們亦會避開了丈夫們的視線，去對另一個，男人飛上一個風騷的短的微笑，不必說年輕的女學生們，亦紅着臉，在神秘的深夜中，猶若漂亮的男學生，

那次，我在蘇州會着那個妖媚而輕狂的女人一定是娼妓之類吧幸則不會說若『哀塔裡，來娘』那種撫媚而熱情的說話有時回想起來亦會被自己生活嘆息的痕跡消逝了那種人的情態蘇洲女人總不大忠實吧，亦會對着自己忠誠妻時常沾惹起這，一類追戀懷疑，但是蘇州的女人濛着薄暮以的微笑的臉，永遠是印刊在我的心裡

鐵路 安奉線（一日起改）

安東開	六、四五	一一、四〇	一六、一五	二〇、四五
五龍背	七、五〇	一二、一七	一七、〇〇	二一、三四
鳳凰城	八、〇六	一三、〇八	一七、五六	二二、四二
雞冠山	八、四二	一三、四六	一八、三〇	二三、三三
連山關	一〇、一六	一五、四七	止	二、一三
橋頭	[illegible]	[illegible]	[illegible]	[illegible]
本溪湖	[illegible]	[illegible]	[illegible]	[illegible]
火連寨	[illegible]	[illegible]	[illegible]	[illegible]
蘇家屯	[illegible]	[illegible]	[illegible]	[illegible]
渾河	[illegible]	[illegible]	[illegible]	[illegible]
奉天到	[illegible]	[illegible]	[illegible]	[illegible]

大連旅順間

大連開	周水子	旅順到	旅順開	周水子	大連到
[illegible]	[illegible]	[illegible]	[illegible]	[illegible]	[illegible]

一年現洋拾參元

▲告白刊資 一行五號字十三字起碼 刊資一日每行現洋壹圓 長期另議

滿蒙毛織百貨店 開幕披露大廉賣

十二月十六日開幕

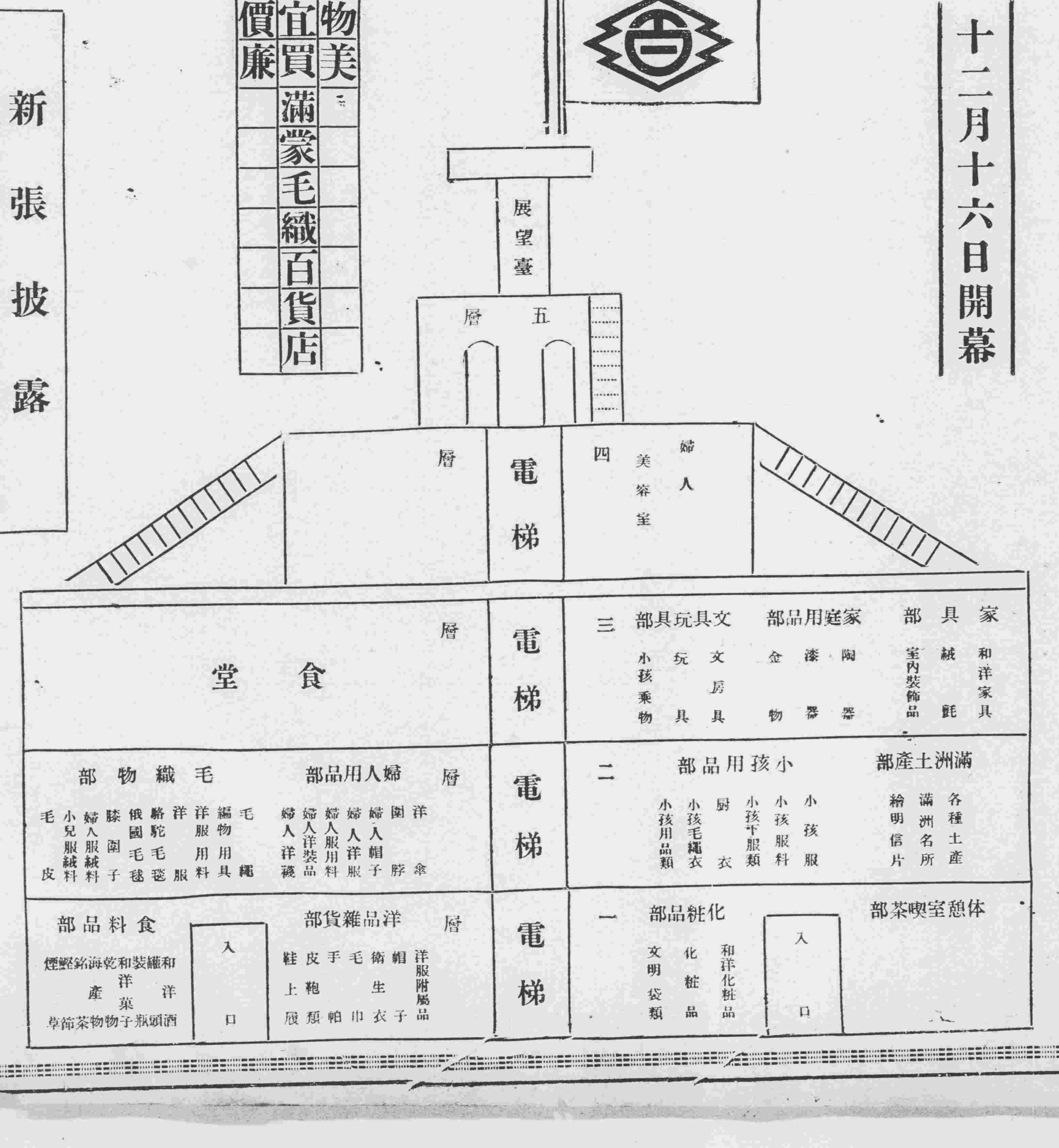

新張披露

顧客諸位賜鑒近稔勛祉延釐與居多祜至爲頌慰謹啓者敝社爲貢獻日滿貿易之進展及欲增進民衆福利起見特以誠意計劃敝株式會社滿蒙毛織百貨店他埠已由十一月一日創立十二月一日開始營業矣惟此百貨店今始開幕深承各位援助謹此申謝

敝社乃蒙諸位多年眷顧始有滿蒙毛織株式會社之姊妹會社今繼承同社之在滿各地直賣所及出張所專以同社製毛織物毛製品之直賣爲主外敝百貨店特設織物課商事課添售內外毛織物絹綿織物洋品雜貨海產物洋家具等之貨物齊全價格克己尙祈倍舊賜顧不勝歡迎之至謹此披露并請

近安

謹啓

奉天日站浪速通十七

株式會社 滿蒙毛織百貨店

電話（二九六二番 三七二八番 四四六〇番）

張學良備戰咄咄逼來
遣將調兵榆關吃緊

張軍前敵統領 何柱國

張學良之備戰、最近頓形積極、除陸續接濟「義勇軍」武器外、並調何柱國軍及其他關內各軍、集中國境、以致地方人心、遽爾動搖、滿洲國之西南國境方面、爰是頓呈吃緊、茲查張學良備戰之一般、

一、藉口上次山海關衝突事件、調派第十六旅、于十日午前六時、搭乘軍用列車、由津出動榆關、駐平第六旅之一部隊、亦于是日出動灤州、塘山亦有裝甲列車、並輸紅槍隊、經古治北進、另有第十九第三十兩旅、均已奉命、俟張學良軍北進後、即全隊穿便衣潛入關外、所需便衣、刻正在趕製中、

一、「義勇軍」則現由救國軍總監朱霽青、李韓光斗劉金鐸 趙大中劉國璋許震趙國雲等爲之幹部、極力擴編、相機進入滿洲、

一方駐熱河羊山附近之救國軍第十二旅軍長劉道生、承張學良之指示、最近在五盤營子北方約六基羅之陳美營子、設置司令部、以孫某爲司令、孫某以心腹之趙雨時、由北平救國會受領大洋五萬元、武器子彈手榴彈等十二貨車、近日攻擊錦西、然後破壞連山方面之鐵道、再漸次攻入錦州、湯玉麟雖出死力亦防止義勇軍之策動、然彼等勢力、炙手可熱、有漸次增大之模樣云、

何柱國築壘掘壕
大有戰雲低迷之勢

榆關吃緊、已詳別條、茲據國通消息、張家軍第九旅長何柱國、現在山海關一帶、積極建築鐵條網、築壘挖壕、除今所部將兵、一律禁止外出外、已輸將校之家族、避難于秦皇島、大有戰雲低迷之勢、

頗呈佳良、復恢舊態、自本月十日開始運行旅客列車、該連絡列車如左、

自大連至龍江、暨自奉天至龍江、一往一來、

自四平街至鄭家屯、暨自鄭家屯至通遼、一來一往、

建國公債 修改

【新京專訊】建國公債發行規程、前月十九日、經國務院發表、業誌本報、本日（十六日）復經國務院以院令第九號修正該規程、其修正內容如左、

規程內第十二條第一項中、有「募入決定時」之字句、改爲「大同元年十二月二十日」、又該項內「大同元年十二月二十日、」改爲「大同二年一月十日、」本令自大同元年十一月十九日施行之、

稅務署焚燬印花

奉天說務監督署長王家鼐、以各局繳還之舊印花稅票、均行查點清楚、於本月十五日在本署焚燬爐焚燬、並向新京財政部呈報此次焚燬情形云、

規定交通警察 佩刀佩槍時間

瀋陽警察廳長齊恩銘、以交通警察佩刀佩槍、尚未一致、乃規定各署交通警察、在上午九時至下午三時服務、則佩短刀、下午三時至翌日上午九時服務、則佩馬槍、已通令各署遵照辦理云、

武藤全權大使 定期呈交親任狀

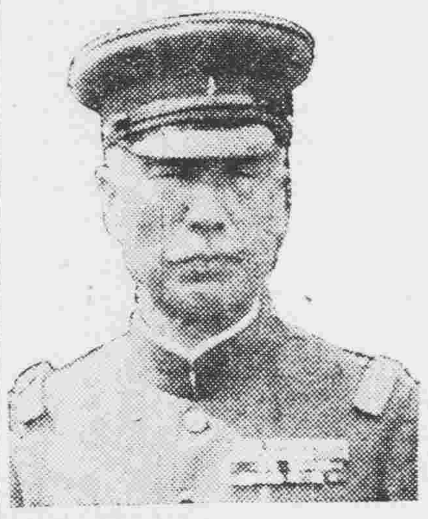

【新京十七日電】駐滿日本特命全權大使武藤信義氏、准于本月二十三日晉謁溥儀執政、呈交日皇之親任狀、

馮占海亦積極 對日備戰
高維嶽前來補給軍需

【新京十七日發國通】軍司令發表、據由下洼經北票歸抵當地者之談話、稱數日前、有以貨物汽車兩輛、滿載子彈被服、及駱駝三十頭、赴下洼方面、次經調查、該事係高維嶽受張學良之密令、而以之供給於馮占海者 高維嶽現在馮占海軍中、改編馮軍、証諸此種事實、則張學良積極對日備戰、此爲其既成之計劃、已可由是判明、且馮占海軍、雖極度強迫、然現下却大事招募新兵、蓋馮占海亦實因受張之密令計劃而、着手其軍事也云云、

張學良竟要求 俄國接濟武器

【天津十七日國通電】因中俄復交、不禁興高彩烈之張學良、昨電日諾瓦、令顧維鈞要求蘇聯當局、即將武器彈藥、接濟在滿洲之「義勇軍」

都市計委會 出席委員十五人

奉天大都市計劃委員會第二次會議、已於十六日午後二時開會、曾誌本報、茲悉是日出席委員、市政公署方面爲闞市長、後藤參事、王東鐸總務科長、傅士儁電工科長、渡邊科長、楊秘書、猪良泰課長、並折下吉延清水、塘原、村田、等委員、及瀋海路吳英元 奉山路局長闞鐸、總務廳科長永尾、民政廳楠田科長等十五人、內容係屬審查第一次之會議情形云、

馮涵清 回國在即 法界籌備歡迎

赴日觀察司法之滿洲國司法部長馮涵清氏、現已離日、就歸國之途、奉天高等法院、及地方法院、律師公會等、爲歡迎該總長計、刻正聯合籌備盛大歡迎會云、

連龍通車 業已復活

自去年十一月以來、四洮滿鐵、開始連絡運輸、本夏因匪患、一時中止、現在地方治安、

岫岩莊河先後拔 振旅直逼龍王廟

岫莊地帶剿匪工作、節節進行、捷音頻至、日軍天野□團主力、擊破救國匪軍、冒犯寒風、走破峻險、已於十六日午前十一時半、竟入岫岩、

岫岩人口達二萬、爲山間之一大都邑、先此劉景文任爲縣長、肆意苛歛誅求、成爲民衆怨府、劉此次在該縣城周圍構築塹壕、企圖抵抗、至知軍警猛烈進擊、來交戰火、已于十四日倉皇脫出縣城逃竄、隨日軍入城之新任李縣長、即時正式就任、政治工作員及宣傳員等亦各作政治宣撫工作、

戰況及匪情、匪首李子榮鄧鐵梅邱良臣等部、約三千人、現被日軍包圍、縮小於岫岩頭道洋河黃花甸線地域內、鄧自身突破日軍包圍圈、似向鷄冠山方面潛逃、邱部大刀會匪、約一千人、于十五日與公安隊交戰、後向匪巢一面山山寨逃竄、公安隊副、負傷者三人、

又靖安遊擊隊 于十五日在離莊河西北方約十二華里之地點宿營、黃夜被匪逆襲、延至正午、尚在激戰中、日軍刻剋縮短、包圍圈、追匪於大孤山方面、由空陸海三方殲滅匪賊之期、當不出日內云、

又訊 東部前敵于十七日早、由岫岩出發、行勦醜類進逼龍王廟、西部前敵、又拔莊河、向大孤山進擊、潰匪窮於海濱殲滅在即、

鴉片專賣着着進行

【新京專電】政府曾于十一月廿九日準公布之鴉片法及鴉片法施行令、準備確立專賣、茲聞政府決俟明春實施、已由某方面獲得巨量之鴉片原料、並以十一月三日教令第一百零四號、及同月十八日財政部令第十三號公布設置專賣公署支署分署、即

公署、新京、

支署、奉天、分署、安東營口、錦縣、彰武、遼源、

支署、吉林、分署 敦化、

支署、濱江、

支署、龍江、

署等、

業已設置完了右項各公支分署、 至批發零賣等人、當限于本年內受理指定願書、俟明年初指定決定、

並聞鴉片緝私法 及查獲私土獎勵規則等、當于二十日諮交參議府會議審理云、

省公署秘書長 由王介公接充

奉天省公署秘書長阮振鐸、業已調京、任爲國都建設局長、關于繼任人選、聞當局業已決定委安東縣長王介公接充、明令即將發表、至縣長遺缺之人選、尚未決定云、

「兄弟甚望諸君 亦能赴日觀察」
張氏對衆欣然相語

新京滿報記者會見張參議長

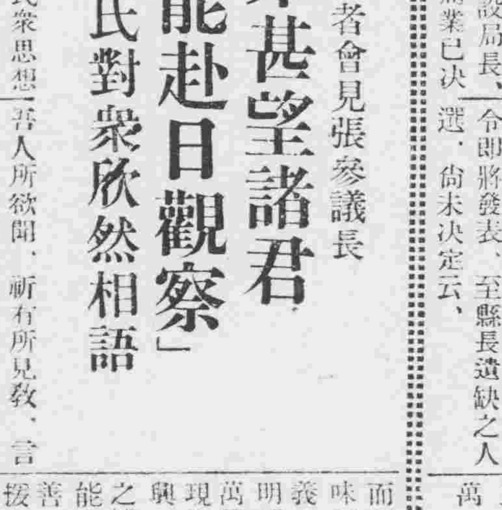

【新京】滿洲國新京記者協會全體會員、于今日（十六日）下午一時、由國務院新聞系李心炎氏引導、在參議府秘書局會客室、謁見議長張景惠氏、經李氏一一交片介紹後、即氏略謂、滿洲國政府與新聞界、關於新聞事業、關係民衆思想文化極巨、故政府先有新聞係之設置、而新聞界亦於目前成立新京記者協會、謀官民之聯絡、今該會成立伊始、諸凡簡陋、是以殷望當道諸公、廣賜南針、予吾人以精神上之援助、又議長此次赴日觀操、俾瞻鄰邦文化 此行感想何似、亦爲吾人所欲聞、新有所見教、言畢、張氏即欣然發言、現謂滿洲之建立、乃東亞和平基礎之確立、滿洲地廣人稀、中華民國中央政府、組織未健全、一向對此放任異常、故蘇俄早即蓄意侵略 肆意凌虐、我東隣念同種同文之誼、日俄一戰犧牲流血而不顧 始終護衛、而張學良不知善隣之眞誠、一味勾結南京政府、實行違反信義之外交、故有九一八之事變、明達之士、莫不恍然、爲三千萬民衆、爲東亞和平、乘機促現滿洲新國、但我國 教育未興、民衆思想幼稚、雖有良好之機會、不免疏於利用、更以能力薄弱、一切均不知如何改善、鄰邦對此、又與我種種之援助、開誠指導、故有今日之政績、又在軍事上外交了、更竭力援助、全國上下、均知有滿洲國方有日本 故皆不問生死、保護我國、援助我國 而在實際上又當有保護援助之實力 兄弟此次赴日觀操、曾參觀隣邦各重要都市 以及一切文化設施、 深感欣羨 政治上有極完密之組織、文化上全國民衆均受教育、法制既屬完善、國人又能遵守、故國內整然、堪稱無隱可尋之文明國家、即以新聞業而言、亦發達異常、考其所以然者、蓋政府對於文化事業 極爲重視精神上物質上均與以極有力之援助、故政府與新聞界之間、能打成一片、皆以國家幸福爲前提而努力、於是兄弟甚望在坐諸君 亦能尋個機會、赴日作一度觀察 取其精神與物質之優點、爲我滿洲國而努力 同時滿洲國政府、亦應酌與相當之援助、最低新聞團體之赴日觀察、亦必使之實現、兄弟願爲諸君呼籲爲云云、【上圖即張景惠】

領事裁判問題（續）
滿洲國外交部 蔡奇泉

第二章

（丙）各國領判權在華行使之範圍

各國已經、用強暴威脅的手段、在所訂約中獲得在華領判特權、當然他們要運用此特權、以損害中國的法權、侵略我們的國家現在把條約中所規定的領判權行使範圍、加以說明、以顯示他們非分越權及肆意侵略的行爲、以告國人、

（一）與外人無關的民刑訴訟（即中國人與中國人之訴訟）無論在中國領土內任何地點、均歸中國官廳、依中國法律辦理、與領事裁判權無涉、

（二）非同締約國的外國人民爭訟事件（即同與中國締有條約之各外國人間、訴訟）、應由各該當事人的本國領事、依其本國的法律處理、中國官廳不能過問、至于處理的手續、應依各該國家相互間的協定去決定

（三）同一締約國人民發生的爭訟（例如英國人與英國人間之訴訟）歸該國領事、或該在華所設立行使領判權的特殊法庭、依其本國法律 處理關于刑事案件、中國官廳雖有逮捕犯人的權限、但逮捕後、乃解送所屬國的領事或特殊法庭處理、

（四）中國人民與條約國人民間的訴訟、（即所謂華洋訴訟）不論爲民刑案件、均由被告所屬國家的宮廳審判、適用被告人的本國法律、即被告是中國人、由中國官廳、中國法律審判、被告是外國人、由設外國人的領事館、其本國法律審判、

（五）外國人民間的訴訟、如原被告有一方是無約國人民、則依被告去定管轄的標準、即被告是無約國人民時、審判權屬諸約國領事、無約被告時、由中國法庭審辦、

（六）無約國人民、當然不得享有領事裁判權、即已與中國有了條約關係、亦未必享有領事裁判權、此種無領事裁判權的外國人民、如在中國發生訴訟時、無論其爲相互間的、或與中國人民間的訴訟、當然完全由中國法庭、依中國法律審判、（未完）

福元店胆大包天
挖有地窖羈肉票

大北關警察第五署界內沈義卿家、自被四匪白晝强搶後、即經督飭所屬、嚴加緝查、一方通知鄰區協助偵緝、更爲破案計、注意各地客店行旅之動、更行暗示其店內之僕人等、作爲偵緝之眼綫、十六日晨八時許、該署據十一署管界嫩江街之福元店內僱工尹克明報告、該店內之張榮武等、勾結該店執事張景興等、有綁票情事、現該人票、仍在店內地窖中押存看守中、當由該署長率同郭 恩隊長、並便衣警士等、比裝農民、以住店爲名、闖入店內、當將匪徒張榮武、及執事張景興、並厨役高世安等當場捕獲、更尋至其上屋七間、西頭兩間內、見有大木床一架、旋將木床移開、更將浮土挖動、當見有葦蓆一、及將蓆取出、方現有地窖一處、寬有該兩間屋之半、被綁之秦書賓、尚在窖內居存、當將其救出、連同該店居住之朝鮮人金仁善金義善二名、一併帶署訊辦、據秦書賓云、居住於一署四平街地方之耳朵眼胡同內、以養大車爲生、家有磚房二十餘間、尚有生意、於十五日上午九時許、張榮武以僱大車拉物爲名、將其誘至是店、旋令其赴屋內搬取行李爲名、推入地窖、令尹克明看守、該張榮武令索大洋五千元、旋乃讓至五百或三百元、當經央告尹克明專行報告、因之得以更生等語、現該署長張世英、以案情關係重大、除將二朝鮮人引渡憲兵隊訊辦外、其餘各犯 日內送交 警察廳訊理、聞其主犯、尚有二人已逃、正在偵緝中云、

奉山局長 視察全綫

奉山鐵路管理局長闞鐸、爲視察全路沿綫之路政、及治安事項起見、特於十七日晨五時許、率領車務處長律夢符、及路警處長景琳、搭乘該路專車一列、沿途西上、對各站之服務員工等、有所訓勉、並携帶慰問品數、以便慰勞全綫職員云、

鏵爐失火

大北關順城街北胡同福記鏵爐、十六日下午六時、櫃夥正在打鐵之際、星火飛入於天棚上、竟而起火、一時濃烟大作、後經櫃上多人、用水潑救始滅、損失瓦房上蓋半間云、

市署本年完成 工程五十一處
所需價款昨已公布

奉天市政公署及商埠局重要工程、由大同元年春開工日起、至冬令止、已修築完成者、計五十一處、除購料保險追加運費五項外、其中接修去歲興修未完工程十一項、其餘盡爲今歲新修工程、總計原標價爲國幣十五萬五千五百〇三元六角四分三厘、日金三萬五千六百三十三元、再加追加價欵六元六角七分七厘、除去減做價欵一爲五千五百八十七元七角一分七厘、實做價欵爲國幣十三萬九千九百二十二元六角零三厘、日金三萬五千六百三十三元、并代前任償還各包商工程舊欠價欵、國幣四萬六千八百七十六元七角二分四厘、除接修工程內、前任已發給四萬〇六百七十元外、今歲做工程價欵及代還舊權價欵、共爲國幣十四萬六千一百二十三元三角二分七厘、又日金三萬五千六百三十三元 所需之欵、均由該署收入項下開支并未增加商民担負、以示體恤、現已將工程之項目、印就布告、於十七日張貼市內、以示大公云、

教育廳籌開 滑冰大會

奉天教育廳、爲提倡學生體育計、擬開學生滑冰大會、地址定爲小河沿公共體育場內、刻正籌備一切、一俟將參加方法擬定後、即行公佈、除各中小學生外、市民亦可加入云、

嚴查僞紙幣

臧式毅省長、查各地發現五角僞紙幣甚多、曾經飭查在案、惟恐日久疏懈、商民受害衆多、特於十六日通令營口安東等三十餘縣縣長曁警務局長、一體從速嚴查僞紙幣、倘遇有行使及製造者、即行拘捕、按法治罪、不得稍有寬假云、

馬公館失慎 燒燬汽車一輛

大西關成平里分所北側之馬公館、十七日午前六時許、不知因何、汽車室內之汽油、忽然燃着、一時烟氣四溢、經各消防隊赶到、極力撲救、始行撲滅、一二二八號之汽車、完全燒燬、其餘並無損失云、

瀋海全綫開通 營業成績頗佳

瀋海鐵路、業已全綫開始運行、隨治安維持、旅客日見增加、茲據十一月份之旅客貨物運貨統計、達現大洋六十六萬餘元、其中旅客運費十六萬二千餘元、貨物運費達四十九萬八千餘元、

男孩走失

大北關三牛彔胡同住戶富俊三之子乳名小六、年九歲、十六日上午向家告知赴小西關第一商場遊逛、至晚未歸、家人着慌、遂派人尋找、未有下落、當赴該管警察分所請求代爲查找云、

滿洲國 壚務現狀
吉黑榷運署長 魏宗蓮

【新京專訊】本月十七日（自午後五時至六時）及十九日（自午後五時四十分至六時）在新京無線電台、由吉黑榷運署署長魏宗蓮氏、繼續講演『滿洲國鹽務之現狀』其內容對鹽務有深切之關斷、叙述非常詳盡、茲覓得披露於下、

今天晚間暫借無線發音機向我們可敬可愛的滿洲國人士、並與日本朝野諸賢士等、將我們滿洲國鹽務的現狀、陳述一次、得此機會我是很光榮的、敬請諸賢士暫聽片刻、鹽的用途、本來是諸賢士全知道的、不但人類離不了、即生物界裡、若是缺乏鹽質、身體生理的均衡、便不能維持、而致疾病發生、所以我們生存 是一刻一時不能缺少的、我們人類是依文化而進步、每天所發生政治問題、或經濟問題、均由文藝思想而發生、亦卽運用腦海、關於此種問題、各各抱有相當的議論、依自負性的果斷 所以解譯者、亦必需依人類而爲之、鹽之問題、除去一部分人外、詳細知道的很少、這也是不可掩的事實 近來鹽在化學工業上、是很發達、用爲基礎原料、故工業的盛衰問題、與鹽的關係、至爲密切、但此種問題、無甚研究、實是一種遺憾、可是在今日生活上、我們需用的食鹽、愈覺困難、猶其是在今日文化時代方面、鹽的利用、日漸繁盛、所以鹽之出產於何地、並如何的供給、及其價值如何、關於這種種的大概情形、我想在家庭經濟上、是一種必需的事項、我此次講演、一方面是介紹滿洲國產業上的重要問題、一方面是供給諸位參考、這也是我們希望裡自信的陳述、我們關於鹽務的講演、從壚在世界上分佈的狀態計算去、以及各國的相互比較或檢討等事一因爲我在有限制時間內、給諸賢士陳述、二我國從前創立壚務的程度、與他國壚務的程度可算是並行、但是未能發達、所以關於這點、可以簡略下去、僅將滿洲國現在壚務情形陳述之、至於種種應興應革的事項、且希望諸賢士賜給忠言現在我們國家財政的基礎、一經穩固、就能漸進的實現就緒、現在就講演 本是內容、分爲三段、第一壚務的沿革、其次壚務的現狀、最後將來的改革、祇舉此二三點、詳細陳述、

現在我們滿洲國居住的人民、每天所用的食鹽、都是從錦州、遼西以至遼東、渤海沿岸一帶所出的、從來此地以及關東州 沿岸各處潮滿 之地極多、並且因爲氣候溫暖的關係、製鹽實在是天然適當的地方、每年所的便數量 若是連關東州也算在一起、總有七八萬萬斤、以至十萬萬斤之多、

那麼滿洲的鹽業起源、是怎麼樣呢？歷史上並沒有什麼詳確的記載、可是若照一般的風傳 聽說是自從黃帝治世的時代 曾在遼河東北各地煎熬海水製鹽、赶到周朝的時候、奉天沿海的食鹽、曾有供給燕國的事實 所以滿洲的鹽業、可算是很古的了、但是自從古代以至近世的期間、製鹽都是煎熬海水、就是用煎熬的法子製鹽、可是到了清朝康熙皇帝的時代、天主教的一位傳教牧師、傳給中國現今所用的太陽晒鹽的法子、由這個法子在直隸省天津船塢的鹽廠、纔開了一個模範的鹽廠、只因這個製鹽的法子很是有利、於是康熙聖上、往各省適當實行這個法子的各地官衙、發了聖旨獎勵開設太陽晒鹽的鹽廠、從此纔爲一般民衆們知曉、此後太陽晒鹽的事業 廣播到各地方了 （未完）

廣播無線
RADIO

奉天放送局（ZILY） 波長三三三米突

十二月十九日午后五時起

一、唱片

一、金銀行市 商業通信社

一、講漁

一、（二）鹽務之現況（二） 榷運署長 魏宗蓮

一、新聞

一、氣象豫報

第一署捕獲 軍火犯三名

當局前爲愼重保安起見、曾飭各警察機關嚴查軍火犯在案、茲聞省會第一署、大西城門分所長高志源、帶警姚連芳、於十五日下午檢查之際、查獲軍火犯馬永年、梁玉玲、梁子清三人、當時搜出金鈎槍筒三枝、八音手槍子彈甚多、並有手槍一支、比即帶所、略事訊問、即行送署、轉送警廳訊究云、

老嫗氣瘋

小東關下頭太平胡同住戶唐姓老嫗之子、年約三十餘歲、不事生產、終日吃喝嫖賭、無所不爲、其母屢誡之不聽、反罵詈不已、該老嫗因之竟而氣瘋逢人便罵、或哭或笑、其子若無聞見、可謂毫無心肝矣、

少女服毒

小北邊門外北塔附近、住戶黃姓女、年約十七八歲、名鳳姐、昨十六日上午十一時許、因與其母發生口角、爭論頗爲激烈、後經其嫂勸解、始行了事、但該女餘忿未息、遂私購鴉片若干、吞服後即倒于炕上、家人並不知其服毒、至午后二時許、毒忽散漫、該女即在坑上大滾 呼叫不止 家人始知有變、急將該女子抬附近醫院診治 但毒已散漫無法拯救、隨即抬回、不移時竟示玉殞香消云、

她管束他

工業區蘭香書館、十六日晚有客人闞某者、正在與某妓茶叙之際、適闞妻楊氏、由家前來尋找、見面之後、她即扭他大打特打、某妓早已逃避、嗣經人調解、闞夫婦乃僱車回家云、

調戲女郎

大西關萬寶大坑南、住有劉姓子『名玉山』者、年廿餘歲、遊手好閑、性如漁色、十六日下午二時餘、因見附近梁姓女郎貌美、向前以語言調戲、該女郎貞潔自守、竟將劉子拒絕問明白、將劉子捉往警所罰辦云、

冰裂慘死

城北道義屯住民趙永祥、十六日趕 駕大車、來城 售糧、回時行抵小北關天后宮後身水泡子冰上、冰層忽然破裂、致將車馬墜入河內、趙某情急上前施救、偶一失足、亦墜於水中、後經多人赶到、群力援救、結果車馬皆被援出、而趙竟被淹死矣、

高法院委任 兩縣登記員

奉天高等法院、現爲整頓各縣登記計、對於辦理登記不力之登記員、一律更換、茲委張某爲復縣登記員、閻世英爲北鎮縣公署登記員、該登記員奉委後、現已到差任事云、

藥刊 頭痛・神經痛 大連市信濃町四四

病院　元名　集治　感冒　頭痛　能　偏頭痛・酒醉　重頭暈　壹包入金參角
總發售處　日本橋藥房　電話八三六二番　振替大連四四九七番
代理店

京師市商會呈請 豁免警捐

【新京】市商會頃以京師爲首善之區、商業乃振興市面之淵源、惟欲使市面繁盛、必須輕減擔負、庶可使首都市况日見發展、查首都警察自經前市縣兩公安局歸併後、所有一部份警捐、仍由商會代向各商徵收、對於商業之發展上、不無障碍、爲此特具呈報京特別市政公署移請民政部、略謂首都警察、在先進歐美各國所有一切經費、純由國庫開支、乃本京警察廳成立、迄今數月於玆、所有一部份警捐、仍由本會代徵、長此以往不無有碍商業之發展、可否豁免、以蘇商艱之處、呈請示遵云云、

馬象圖 轉陞吉林

【新京】交通部郵務司貯金科長馬象圖氏、轉陞吉林省電話局長之職、現已奉到哈爾賓電政管理局委任、該氏現正赶辦交代、日內即可赴吉視事、馬氏爲日本帝大工業科留學生、歷充吉長鐵路總務處長、交通委員會路政處長等職、將來到吉定當勝任云、

呼海路呈報 取消教育捐

【新京】中央交通當局據呼海鐵路公司總理高雲崑呈報、于前東北舊政權時代該路對於客票有附加教育捐一項、自事變後該路屢遭兵匪摃害、現已恢復多日、前曾由部派北塂科長調查路情時、對於附加教育捐事、業經該科長面諭將該項附捐取消、以示優待乘客、玆將取消一切情由呈到該部云云

交通部繳回 乘車換票

【新京】中央交通部以年關在邇、對於各部院前發出之免費乘車証、均函知各部一律繳還、以便照發大同二年度之新票、并飭知該部所屬各鐵路知照云云、

張景惠到京

【新京】中央軍政部總長張景惠、前由日本回京、旋因公務迫切、遂即去哈 玆于本日(十五日)午後三時廿九分由哈到京、下榻頭道溝越香春飯店云、

姚分局長就學 各界歡送勝况

【鐵嶺】本邑警務九分局長姚恩霽氏、少年俊傑、爲人精明、早爲地方人士所倚重、在職年餘、頗有成績、現被甄拔入學深造當其就途之先、不惟各界設宴餞行、並贈銀盾財物之屬、以壯其行裝、玆以開學期迫近、該分局長乃於昨(十三)日午前十時、出發北上、是身着黄□制服、和藹可親、是日各法團首領、及各機關主腦、並市民代表、報聯會員等重要人物、咸蒞站歡送、一時站台車水馬龍、其狀之盛、誠鐵邑分局長去時、空前未有之盛况云、

國際列車開通 乘客非常踴躍

【新京】中東鐵路督辦公署呈報交通當局、據云該路綫之匪、業經滿日聯軍肅清、前曾首次試行開通國際列車、頗覺安全、玆於十三日已完全開第三四次國際列車 因該路停塞日久關係、一時乘客非常踴躍云云、

學董委任 須加愼重

【錦縣】本縣教育局長李子榮、近奉縣長面諭、查各村校學董負辦學之責、關於教育進行至爲重要、未可草率從事、致滋冒濫、嗣後各鄉學董委名舉學董時先由局發給委任、俟成績卓著、再請本署劣委、以昭愼重而資鼓勵云、

南滿教育會 十週紀念

【大連】南滿洲教育會教科書編輯部、原爲關東廳與滿鐵双方所辦立、於玆已滿十年、歷年成績、遂漸發展、其州內各校所授之書籍、多由該會所編纂、近擬乘此十週紀念之期、乃思稍加擴張、已定於十七日假滿鐵社員俱樂部舉行十週紀念典禮、所有新舊職員均列席與會、且對於自辦立以來繼續努力之職員牧野源之承、浦田繁松、園山民平、員永緣四人、特頒贈表彰狀、以資鼓勵、並爲紀念起見、於是印製刊物、分贈各學校及關係方面、內容叙述辦始迄今之經過、及將來發展之步驟、俾提起一般之興趣云、

調查員返省

【通遼】奉天稅務監督署、前派徵繳科科長安獻五、視查科主任孫榮璽、專爲調查各縣稅捐、之比較、惟通遼地處邊陲、經鄭金銘局長整頓、關於糧石皮張及牛馬捐稅 均皆增收、查畢極端嘉賛、日前由大通綫返省復命云、

糧車被匪擊回

【盤山】高升鎮來縣賣糧大車、前因老北風帮匪數百、包圍該鎮、數日未放走車、嗣匪團既解、斯項大車又赴縣賣糧如故、詎知胡匪出沒無常、於昨十一日、該鎮大車數十輛來縣卸載後、即行回頭、不意行至縣東北四家子地方、突來帮匪三十餘名、車夫等見勢不佳、即驅車回跑、該匪即開槍痛擊、竟擊傷車夫一名、衆車等遂在縣逗留一宿、於十二日始返高升鎮云、

市公安局善政

【延吉】市公安局長梁會一、以此刻雖値冬季、而天氣異常和暖、大有三秋氣象、誠恐發生冬瘟、是以督促商民、極力清除市中巷內積垢、以防未然、而重衞生云、

旅大間計畫 增駛勞工汽車

【大連】旅大間近因汽車路之便利、往來交通甚覺方便、惟車價中級生活以上之人、尙可恃爲代步、而下級生活者仍抱向隅之歎、故每有往來勞工搭乘往返貨物汽車代步、希圖經濟上節約、此種情勢、警察方面於取締上亦頗感困難、近乃慫恿滿電、希望其加開勞工汽車、滿電鐵道部亦有鑑及此、計畫於來春一月間實行開行勞工汽車、每日按定時轉運於旅大南道上、即將前者舊有之公共瀛車、加以改造、計畫每日開行四次、每次車價約在金五角左右、並預定以大正廣場爲起點、以與市內勞工電車銜接、將來實行、諸勞工必感受莫大便利云、

運日各船 特產加費

【大連】據運界消息、大阪商船、近海郵船、原田汽船、大連瀛船等會社、近日集議、討論對特產物輪向日本內地、擬增加運費、每百瓩約增加金五分、聞定於十二月廿五日實行、玆誌其各地應增價額及貨物種數如次、

貨物別	阪神門司今治	名古屋横濱	基隆高雄
大小豆	一五	一七	一八
雜穀	一五	一七	一八
數種子類	二八	三〇	三二
骨粉硫安	二八	三〇	三二
豆餅	一二	一四	一五

官銀號調查遄返

【雙山】自事變以來、商民交困、本邑所借之信用貸款、

首都警察廳 招考二期警士

【新京】首都警察總監修長餘氏、前爲補充各署隊警察缺額起見、曾招募警士百餘人、玆查所募警士業經訓練完畢、分配各署服務、惟現値冬防吃緊之際、又兼首都重要之區、非有大批警員、不足捍衞京師之治安、是以定於本月內將寔行第二期招募、不日即可張貼佈告云、

京師白晝 出搶案

【新京】本市永樂町三丁目雜貨店今日(十六日)早七時許突來穿着灰色軍衣者二人、年

吉民政廳長易人 秘書長高乃濤繼任

【吉林】省公署民政廳廳長王錫、玆向省座轉達中央辭職已經照准、遺缺調任秘書長李銘書充任、遞於十五日正式發表、日內當可見諸中央命令、聞王前民政廳長、不久能派全國禁煙局總辦 赴新京就職、至新任秘書長高氏、係遼陽人、曾充奉天省長公署秘書長云、

會議採伐 吉敦林木

【吉林】吉敦路綫林木開放採伐一節、迭誌本報、玆孫實業廳長爲便進行計、特調沿路綫之永吉縣長賦寶訥、額穆縣長趙隆福、敦化縣長彭震三氏來吉 在廳會議採辦伐辦法、

預徵券 價格驟增

【西安】縣公署財務局 於去歲因警學欵收入無多、特發行一種警學捐預徵券、前在街市行使、以此種券不能往各外埠購物、故價格上稍有低損、邇來財務局奉令催收畝捐、一律收受預徵券、近日來此種券不但價格不損、而竟將價格驟增、與現銀幣同等云、

吉瀋直通車開行

【吉林】吉海瀋海兩路直通客車、停駛年餘、玆於本月十五日開通、旅客稱便、玆將其直通上行下列車時間錄下、

▲上行直通時間
吉林站　上午七時半開
朝陽鎭　午十二時到
朝陽鎭　下午零時廿分開
奉天站　下午八時半到

▲下行直通時間
奉天站　上午七時開
朝陽鎭　下午三時四十分開
吉林站　下午八時十分到

街燈恢復

【洮安】本邑自孫兆祥警務局長蒞任後、警政刷新、所有冗員一律淘汰、官警工作、精神復振、街市上數月不燃之路燈又燃矣、夜間大放光明、行人稱慶、而催納燈費之郝君、按家勸納、毫無惡言、各商民以初辦負担較重、亦均樂輸云、

變張夫人口中之 效坤家庭爭產內幕

【大連】張宗昌自濟南被刺、殞命、移柩北平安葬後、家庭因爭遺產、惹起爭端、蓋張之老母、出嫁當時、所生之子、亦相隨在側、更有其姪輩多人、重中如侯鴻藻者、寵信尤深、張眷居京時、委以家務總管、凡財產家私、皆被掌理、咸以侯處長呼之、張死殯後、母族成黨、各懷異念、思欲假張母之名、攫受其遺產、因共設謀逐其遺妾及袁氏、張母年已衰、風前殘燭、一旦不諱、財產可甚得矣、聞京中鐵獅子胡同住宅、可値二十萬金、其房照契據、因存袁氏手中、侯等於得之後、更挾以他故、威嚇之使遠適、揚言謂袁氏携財物竊逃、以惑人聽聞、此爲計之妙也、故近則京津報紙、迭載其事、然言人人殊、莫名眞像、頃悉袁夫人在連住中華棧、乃訪諸逆旅中、見夫人身着孝服若不勝其悲慘者、因泣以訴其在平、經過事實曰、張督辦殲後、不滿二七、老太太及其咸覺侯處長等、出以種種威脅之舉不得已由鐵獅子胡同本宅移居北平利通飯店 未幾侯乃與李伯仁、麥寶、王琦、吳季玉、等到廣、臨之以威勢、假之以詞色、強索家中所有房照財物、且斥言如不交清、則銷斃之、妾見事不佳、無奈當衆交出、當時曾懇諸人、如斯房產出售、或抵押欵項、除償債所餘之欵、請爲公平分配、但侯等乃竟置之不理、無已又唆使張太太雅仙、聲稱督辦故後所有手飾(鑽珠物)被妾隱藏、非給不可、否則控諸公安局、或起訴法院、彼乃遣値魯舊部羞弁多人、到廣威逼、並欲鎗殺余親弟王海及吾母子等、幸經張作相、劉一飛、萬福麟、張學銘出面勸止、然侯等仍未甘心、必思置吾母子於死地不止、更計書伺機暗殺、以絕後患、妾得此消息、密於陰十月六日夜三時、隻身携同子女四人、到津適有赴連之野雞輪船、即直開大連矣、雖吾母子得慶更生、脫出虎口、然旅况蕭瑟、言念堪傷、因苦情形、何忍言狀、乃侯等於京津各報、散布羞席捲財物潛逃等聽說、殊屬莫明內幕眞相云云 言時頗頻拭淚、嗚咽幾不成聲、狀至悲哀、現在寓中僅濟樂樂樂及兩女公子、共五人僅御隨身衣服、時及嚴冬、衣猶單給、其食物亦皆係旅邸所備、情苦可想而知矣、聞張於在平赴濟之前曾留家庭用費大洋七八萬元、存諸北平某銀行中、及張被刺、此欵乃爲侯處長所有、又有北平行某銀存欵大洋五萬元、被吳季玉領去云、據云張宗昌身後遺產、厥爲鐵獅子胡同住宅、可値二十萬金、老太太及袁氏子女等、然其如老太太成驚、及後嘗來之子、一些白吃白喝、揮之不去何、且更欲進一步想、思欲遂張之妾與其子、以攝奪此家產之異念、是張之家庭悲劇、所由起也、

軍艦入港

【旅順】日本海軍練習艦隊八雲磐手、兩軍艦、於十四日午前四時、由大連開入旅順港、至十時許、由該校帶領水兵練習生二百餘名、赴東炮台、參觀景致云、

馬路竣工

【連山】本縣興修馬路一節、已誌本報、查此項馬路、開工數日、經官府督促、工人努力、於本月八日、工程竣事、夫錦西偏僻小縣、交通梗塞、爲全省之冠、玆馬路告成、交通便利、以此工程之距、乃爲空前之壯舉、將來商業發展、實利賴之云、

蓋平縣招降股匪 全部繳械

【蓋平】本月十二日、經本縣縣長辛廣瑞、警務局長高學本、參事昭由德植、指導官山口美見等、在東關三餘成店、將先後投誠各帮股匪、均行招集來城、舉行投誠式、實行點名繳械、如劉香亭及部下五十八名、大槍四十六支、子彈一千二百餘、戴貴恩報字全勝及部下七十九名、大槍七十五支、子彈二百餘粒、劉謨昌報字占東邊部下二十八名、大槍二十五支、子彈六十餘粒、田永茂報字黑龍部下四十八名、大槍二十五支、子彈一百餘粒、屆時並有熊岳守備隊長到場參加云、

連市商會全體董事會 協議事項經過

【大連】貧民庇寒所、並施粥塲、例年於冬月初旬開辦、本年以天氣溫和、且因地址一時未經覓妥、故延至今日、猶無開施之舉、玆有宏濟善堂、新築樓房上下二十餘間、足資敷用、已就商妥洽、允爲借用、但爲對於貧民庇寒者施粥、或食粥而不庇寒者施米、二種辦法 必須協議定奪、故十五日午后四時、市內商會、特開全體董事會 有所協議、採其決議事件、(一)對於庇寒者施粥、(二)對於散在附近(香爐礁金家屯等處在內)貧民不能住在庇寒、前來食粥、亦屬不便、可從事詳查臨時放米、(三)對於會員、嗣後向南省各處、運售貨物、由商會請領證明書者、每件收手數料鈔票一元、會員以外者倍之、收二元、(四)膠東難民救濟捐欵事件、因紅萬字會函託、未便漠視、商會對於各界熱心捐欵者、代爲收存、以俟成數、便爲滙轉、至六時散會、惟預定東西市兩會、於十七日(星期六)午后三時、假西崗天后宮、開全體董事聯席會、以決定庇寒施粥辦法、屆時均須一致出席與議、以便早

靖安隊進軍岫巖

【蓋平】奉天靖安遊擊隊往莊河岫巖兩縣攻擊鄧鐵梅匪部、於十五日行經蓋平、駐軍一日、携同蓋平縣長警務局長及全縣警隊、於十六日向莊河出發云、

商會召開會議

【雙山】本邑商會、以商業受錢法打擊、賠累不堪、召開全體會議、以商救濟之策、發放酌至再、除仍請官銀號、發放鉅欵、分貸各號外、別無救濟之法、刻即備文呈請、能否請准、容訪再誌、

市局保安隊 改爲警察隊

【延吉】市公安局奉省轉警務司令、因各市縣所有之警察隊、名稱不一、所有之公安隊、保安隊等、着一律改爲警察隊、以資劃一、市局奉令、遂將保安隊改爲警察隊云、

省署轉令各縣 愼報罹災表

【延吉】省公署奉民政部令、爲各省市縣所有罹災人民救濟方法、以及所需救濟品、種類數量、與來源、本部爲蒐集各省市縣救護災民統計起見、均有考核之必要、玆製定統計調查表、令發查塡具報等因、省署已令各縣遵照塡報云、

靖安公安隊 莅鳳剿匪

【鳳城】本邑之胡匪充斥、累誌前報、當局爲肅清計劃派隊剿除、以資救平、乃於月之十二日下午三時由省派來靖安公安隊共四大隊、人數在數百以上、尙武精神、十分整齊、莅鳳後分駐於各處、擬稍事休息、即赴四鄉痛剿胡匪、而該大隊勇敢善戰、威聲久著、此番莅鳳剿匪馬到成功、定卜勝券、從玆我鳳之匪患剿除有日、可慶無憂云、

五分局抓獲 僞連長

【鳳城】警務第五分局局員張豐武君於八日上午六時、率警長康植耕等二十餘名、及鄉團一百餘名、馳赴各村以資剿匪、詎行至西山岔處、迎面忽來一人、驟見鄉團似欲迴避、康警長見其面色倉惶 形跡多疑、乃趨前盤詰、詳加追問 該人支吾多端、藉口搪塞 不日爲商、即云是農、康警長十分精密、加追訊、並施以搜翻手續、以資檢查、乃由腰中搜出上尉僞連長之臂章一個並其他之贓物、無可抵賴、始供稱姓遲名金才、係鄧部之上尉連長、現爲保國帮之砲頭、今爲取贖票之欵、始行來此、不期被獲、亦實天意、康警長見所供不諱、並有贓物可證、乃報告局員綁送第五分局矣、於月之十一日乃由連山關

葦天高梅坡聯絡中 解武裝矢志投誠

【海城】一度盛傳化裝潛赴平津之著名匪首葦天、現確率部三百餘、與遼陽東部之匪首高梅坡聯合一部、保衞吉峒峪隆昌州等鎭、頗受地方好感、因而由該地仕紳力保、決向遼陽縣署正式投誠、並已將大部武裝解除表示誠意、因此遼陽楊縣長乃向日方磋商、從事收編爲新自警團中

牛莊市面 較前繁榮

【海城】縣五區牛莊城之精華英萃、因迭受匪劫、殆將催殘〇盡、幸經林國政統隊維持、對於治安竭力恢復、兼之月初王殿忠派賈營長駐防後、分派各排連於城鄉四鄉大道亦甚太平、來斯城買賣者漸多、富戶雲集、因而該城工商業益趨繁榮、

中央銀行函財局 催付農商貸欵

【海城】滿洲中央銀行奉天分行、昨函本縣公署暨財務局、略以前此貸借之農商貸欵、業經展限三期、未能清償、玆特函催、如在本月末將欵付清、仍能減輕利息、否則即難享減利之權矣、

參事指導等 宣傳王道

【海城】縣署參事官鎌田政明、奉最高當局訓令、於日內偕同平山、滕田、指導官、劉屬官、羅醫官等一行十餘人、赴二三十區、宣傳王道政治、

鐵雷匪與村女强婚 在湯池子大開喜筵

【鳳城】竄擾東屯一帶肆行掠搶之匪首報字鐵雷者、即劉慶忠、率領部下數十餘名、到處搶綁、十分兇惡、姦淫殺燒、荼毒生靈、近更變本加厲、愈演愈劇、在湯池子村强佔趙姓次子年十七歲作壓寨夫人、於月之十三日在該處强行結婚、大開喜筵、一般匪徒惡棍超越前致賀、彩輿繽紛、十分熱鬧、復命就近村民大撒喜單、一日之間竟收喜儀七百餘圓、收括之苦於玆可見、事爲警察大隊聞、以如此作祟、不容猖狂、乃立派警察第二中隊遴選精壯四十餘名、午後二時殆至該處、當即兜剿、前往兜擊、藉勢肅清、於當日而鐵雷正行洞房之樂、驟聞此訊、未敢迎擊、挾妻而逃、警察二中隊個個驍勇、臨敵善戰、赴匪潰竄之際、四面猛擊、激戰未久、餘匪潰散、狼狽而逃、向寺林子等處竄去、因已天黑、未能窮追、匪亦幸矣、但惡匪鐵雷强佔村女、未能達願於洞房之期、被擊而潰、其天網之恢恢可見一斑矣、

講習員返鳳宣傳

【鳳城】前教育局奉教育廳令選派關子容姜秉黎二君爲鳳城代表赴省、已誌前報、該二君已於月之十一日晚車由省返鳳、當在教育局招集教界人員報告開會之經過、並宣傳建國之眞諦、展轉發揮、使人盡知、從玆實行王道之政策、藉共享大同之主義、宗旨闡明、頗動聽聞、該二君爲普及宣傳計、復於翌日分赴各學校盡力演講、頗著成績云、

守備隊駐通遼堡之分遣隊提案法辦云、

經濟欄

米麪漲價

【錦縣】日來市中生糧節節提漲、熟糧因亦隨而漲價、日昨兵艦洋麪每袋竟由三元四角漲至三元五角半、秋米每斗由一元漲至一元貳角矣、

中東連運 已開始

【新京電訊】中東連絡貨物收發事務、除撤莫夫瓦羅(東部綫)、魯克窩(東部綫)、慈羊斯(山市)哈爾濱埠頭運輸營業所外、其餘各站、自十四日一律開始、

美國資本 在滿之活動

門戶開放、機會均等、爲滿洲國成立之標榜、無論何國之正當經濟活動、自應歡迎、玆據某處消息、美國花旗銀行大連支店、自本年一月以來、積極出以對滿融資方針、即採用中國特有之買辦制度、對於滿洲人特產商及錢莊方面、通融資金中、又據哈埠消息、該行哈爾濱支店、最近因由舊債之收回不能、獲得松花江製粉會社、自樹經營方針、又該行抵押目的之阿什河甜菜廠、因其不得償債、乃使猶太人巨商捷克曼會社、開始操業、種種事實、可知美國資本、對於滿洲國之動向、如何眞摯、

輪船提高 特產運費 自廿五日實施

【大阪訊】關於滿洲特產物上市旺盛、與船隻不足、商船近郵、原田大連瀛船等各輪船、決定自本月廿五日起提高運費、(括弧內數字爲現行價)如下、

▲阪神大連 豆餅每金十二錢(九錢)大豆十四錢、(十一錢)種籽十六錢、(十三錢)但限横濱名古屋台灣、各增收二錢、

▲阪神南滿連絡、豆餅二十二錢、(十七錢)、大豆廿五錢(廿錢)、種子二十八錢、(廿三錢)但限横濱名古屋台灣、各增收三錢、又種籽增收四錢、

標金滙市

【上海十七日商通電】本埠十七日朝標金滙市况、因材料無變、標金開價稍軟、雖有與餘協豐祥買進、一時趨堅、然因一般欲賣、後勢頗卜穩定、滙兌交易淸閑、比時麥加利銀行雖有買意、然行市稍軟調、同(中日滙)有商館同賣、行市堅調、其後傳大連銀賤、住友銀行買進、爰價七十三兩四分之三、旋接電 日美滙漲、閩滙實價以七十四兩四分之一妥定、

行市 十七日

條銀標金

倫敦銀塊現行　一七片〇分〇〇
紐約銀塊現行　二五仙〇分〇
孟買銀塊現行　五一留比八分一
上海標金　午前　開行 八〇七、二　下市 八〇七、一　大價 八〇八、八　小價 八〇四、〇　午後開行

中外滙兌

英美滙兌　三弗三〇仙八分七
美日滙兌　二一弗一二仙
日美滙買　二〇弗八分一
美國上海　二七弗八分一
上海東滙賣　二七五兩四分三
上海美滙賣　二五弗八分三
上海英滙賣　一先八片一六分一
上海英滙買　一先八片八分三
大連滙上海　七三兩〇〇〇
現洋票滙上海　七一兩九〇〇
現洋票滙中銀　〇、九九〇
金票滙中銀　〇、七二五
現洋票滙天津　〇、九九二
大連滙煙台　七四兩五〇〇
營口滙上海　七一兩五二五
安東滙上海　九九一兩五

各地錢鈔

奉天 ●日站金票對現洋

	午前	午後
開行	一〇四、二〇	一〇二、八〇
下市	一〇二、四〇	一〇三、一〇
大價	一〇四、三〇	一〇三、四〇
小價	一〇一、六〇	一〇二、七〇
爰數	一九〇萬	五〇萬

●同現洋對金票現行　九點 九五、八〇　十點 九六、八〇　十一點 九七、三〇　一點 九七、四〇　二點 九七、四〇　三點 ……

●鈔票對現洋票

	午前	午後
開行	一〇〇、七五	一〇〇、八〇
下市	一〇〇、七五	一〇〇、七五
大價	……	一〇〇、八〇
小價	……	一〇〇、七五
爰數	五千	五萬

●全現行　九點 一〇〇、五五　十點 一〇〇、五五　十一點 一〇〇、六〇　一點 一〇〇、六〇　二點 一〇〇、六〇　三點 一〇〇、六〇

●奉天城內錢鈔　金票換現大洋 〇、九七〇　鈔票換現大洋 一、〇〇六　哈大洋換現大洋 〇、八〇〇　天津中交票換現洋 〇、九九五

大連 ●鈔票對金票(午前市)

	近卯	遠卯
開行	九六、七〇	……
下市	九八、三〇	……
大價	九九、四〇	……
小價	九六、五五	……
爰數	一三四〇萬	……

●同現行(午前) 九點 九六、四〇　十點 九六、八〇　十一點 ……　(午後) 一點 九七、七〇　二點 ……　三點 ……

安東 ●鎭平銀對金票

	午前	午後
近卯開	一三二九	一三四九、〇
遠卯開	一三三四	一三五三、〇
又下市	……	……
又下市	……	……

●鈔票對小洋錢現行　一二七、三〇
●現洋票對鈔票現行　九八、五五

開原 ●金票對現洋票現行　九點 九五、七〇　十點 九五、九五　十一點 九六、八〇　一點 九七、〇〇　二點 九七、〇〇　三點 ……

新京 ●鈔票對金票 九六、六五　●現洋票對金票 九六、〇〇　●鈔票對現洋票 一〇〇、五〇

哈埠 ●現洋票對金票現行　午前 九時 九五、八〇　十一時 九七、三〇　午後 一時 ……　三時 ……

營口 ●金票對爐銀現行 三八一、〇〇　●鈔票對爐銀現行 三七〇、五〇　●爐銀對奉票現行 三六八五、八〇

各地豆糧

奉天 ●日站大豆百斤大洋價

	午前開行	午後開行
十二月	……	……
一月	……	……
二月	……	……
三月	……	……
爰數	……	……

奉天城內豆糧

大豆	一、一二〇	糜子	〇、六五
豆餅	一、五〇	稻子	一、一〇
豆油	一、五六	大麥	〇、六〇
白小豆	一、五五	小麥	一、三〇
紅小豆	一、五五	高粱	〇、七七
花小豆	一、二〇	包米	〇、七五
吉豆	〇、九〇	稗米	二、二〇
合豆	一、一〇	元米	一、六〇
青豆	一、四五	小米	一、三五
豌豆	一、三〇	江米	二、二五
稗子	〇、九〇	粉米	一、三五
谷子	〇、七三	稻米	二、四〇
蘇子	〇、四〇	糜米	一、三〇
		綵米	一、〇〇
		芝麻	二、四〇

大連 ●大豆(百斤、鈔票價)

	午前開行	午後開行
不帶袋	五、三四	五、二七
十二月底	五、三〇	五、二五
一月底	五、三六	五、三〇
二月底	五、四四	五、三六
三月底	五、五三	五、四〇
四月底	五、五三	五、四三

●豆餅(壹塊、鈔票價)

	午前(開行)	午後(開行)
現行	一、七七〇	一、七五〇
一月半	一、七八〇	一、七六五
二月半	一、七九〇	一、七七五
三月半	一、七九〇	一、七八〇
四月半	……	……
五月半	……	……

●豆油(壹箱、鈔票價)

	午前(開行)	午後(開行)
現行	一四、四五	一四、四〇
一月半	一四、四〇	一四、二〇

●高粱(百斤、鈔票價)

	午前(開行)	午後(開行)
現行	……	……
十二月底	二、九七	……
一月底	二、九九	……
二月底	三、〇三	……
三月底	三、一四	三、一一
四月底	三、二二	三、二一

●大連麻袋(一枚金票價)　現貨 〇、四〇八　十二月卯 〇、四〇五　一月卯 〇、三七三　二月卯 〇、三六八

新京 ●大豆(一石、鈔票價)

	午前開行	午後(開行)
現貨	一三、七〇	一三、八〇
爰數	一〇萬	

●高粱(一石、鈔票價)　午前(開行) 現貨 ……　一月半 ……　二月半 ……　三月半 ……　午後(開行)

哈埠 ●大豆(壹甫特現洋價)　午前開行　午後開行

一月半	〇、八六〇
二月半	〇、八八〇
三月半	〇、九一五

●小麥(仝上)

	午前(開行)	午後(開行)
一月半	一、二九〇	……
二月半	一、三二五	……
三月半	一、三六七五	……

國外商品

●美國綿花 十五錢(漲)

十二月卯	五、八六
一月卯	五、八八
三月卯	六、〇一
五月卯	六、一二
七月卯	六、二一
十月卯	六、四〇
現行	六、〇〇

●印度綿花 十錢(跌)　卜羅吉印 二〇二留比分　沃課拉印 一八三留比分　邊高魯印 一六七留比分

●大阪綿花　近卯 四七、九〇　遠卯 五一、一五

●大阪三品(綿線)(壹捆金票價)

	午前(開行)	午後(開行)
十二月底	一九四、五〇	一九四、三〇
一月底	一九七、七〇	一九七、五〇
二月底	……	一九六、七〇
三月底	一九五、〇〇	一九五、九〇
四月底	一九四、三〇	一九三、六〇
五月底	一九四、三〇	一九三、四〇
六月底	一九五、〇〇	一九三、九〇

●大阪綿布線現行　龍C ……　軍人 ……　粉細 ……　白羊 ……　鵝鳥 ……　扇面 ……　福助 ……

●横濱生糸　近卯 九五二、〇　遠卯 九七九、〇〇　現物 九六〇、〇〇

●神戶豆餅

十二月底	三、九三	三、九三
一月底	三、九五	三、九五
二月底	……	……
三月底	……	……
四月底	……	……

安奉（北行）

站名				
奉天開	三、〇〇	一五、二五	九、〇〇	六、四〇
渾河	三、一五	……	[illegible]	[illegible]
蘇家屯	三、二七	一五、四四	九、二五	七、〇五
火連寨	一、〇三	……	一〇、五四	八、三〇
本溪湖	一、二一	一六、五九	一一、〇三	八、三九
橋頭	一、四七	一七、二七	一一、四六	九、〇五
連山關	三、四八	一八、一二	一二、四六	止
雞冠山	四、五〇	一九、三三	一四、四四	[illegible]
鳳凰城	五、一八	一九、五七	一五、一〇	九、三一
五龍背	六、一六	二〇、三五	一六、〇〇	一〇、二九
安東到	七、〇〇	二一、〇〇	一六、三五	一一、〇五

奉天撫順

奉天開	撫順到	撫順開	奉天到
六、三〇	八、〇五	六、〇五	七、三五
八、四〇	一〇、一〇	九、三〇	一一、〇〇
一二、[illegible]	一五、二五	一一、五〇	一三、一五
一六、〇〇	一七、三五	一六、一〇	一七、三五
一九、〇〇	二〇、三〇	一八、三五	二〇、〇〇
二一、二〇	二二、五五	二一、一五	二二、四〇
二三、二〇	〇、五〇	二三、三〇	〇、五〇

▷奉山（自十月）

站名			
總站開	五、二五	八、五〇	[illegible]
錦縣	一一、五五	一四、五八	[illegible]
山海關到	一七、四〇	二〇、〇〇	[illegible]

本報價目　每份現洋六分　每月現洋壹元一角　▲外埠連郵每月現洋壹元參角

保肺露

此露是專門治咳的靈藥由數種寶貴植物精液中提練而成下列各症服之立奏神效

風寒咳嗽　癆傷咳嗽
肺熱暴喘　痰火壅塞
老年虛咳乾嗆　小兒百日咳等

◎有下列四種特點◎

一、能化黏痰濃痰爲稀水
二、能助氣管宣痰外出
三、雖患劇烈咳嗽服葯後十分鐘便能見效
四、葯性和平氣香味美婦孺皆樂服之

定價每小瓶現洋一圓二角　大瓶現洋二圓四角

發行所瀋陽大西邊門外二經路南口外

寶康藥行

代理店　瀋陽城內金城藥房　長春中法藥房　洮南德慶仁記

歐美生乳藥

服了「歐美生乳藥」之後，乳汁濃厚而多，現在兒肥母健，多麽快樂啊！…

外埠均有代售

定價每瓶一元二角

總發行奉天鼓樓南歐美大藥房西號

美利時計新請名師鐘表眼鏡各種唱機專配壞件細心修理保險耐久信用關係如蒙惠顧方知不虛

開設奉天大西關大街井大沿路北

ノーシン 腦欣

帽子牌 商標

此「腦欣」藥效能究竟如何顯著待服用三分鐘後即可証明頭疼聖藥「腦欣」是本社之偉效藥研究所本最新藥物學之學理及臨症之實驗而炮製者與從來坊間所售之頭疼藥逈異乃獨創之秘方以理想所得精製之腦神經專門藥也故其奏效神速卓絕而得經驗宏富著名之醫學博士森田資孝先生之推贊久已風行海內且服用後絕無副作用倘連續服用亦無惡影響此確爲腦欣之特長

定價　四包二十錢　七包三十錢　十三包五十錢　廿八包一圓

主治

○偏正頭痛○頭重神昏
○頭目朦朧○腦筋疲勞
○精神鬱悒○面神經痛
○宿酒惡醉○暈船暈車

□腦欣。除粉末藥外尚有錠藥。二並發售。可隨意購用

□近坊間有牟利之徒。僞冒本劑騙人。幸希注意帽子牌商標。庶不致悞。

□各地有名藥房均有代售

總批發處　荒川長太郎合名會社　大日本名古屋市東區京町二

鐵証

△謝函數千件▽報不勝載

黑龍江邊防軍保安游擊隊文牘副官任澤民先生來函云

黑龍江邊防軍保安游擊隊文牘副官任先生來函云　逕啓者上月由貴號寄來婦科三保遵方貼服神効異常　茲再寄上大洋十元收到時請即將加料紅緞子仙膏一大貼調經養血丸兩料帶藥一付火速隨郵寄下以便應用爲荷回件請寄中東路海拉爾新街日當舖後院交保安游擊隊部任副官即安

△克山縣天德合燒鍋高億豐先生來函云

啓者鄙人前購貴藥房紅緞子仙膏及調精養血丸敝內子依法服貼病已霍然全愈茲有同病者聞悉擬再購紅緞子仙膏大中貼各一張調精養血丸一料半料滙上大洋五元五毛收妥祈即照郵勿悞爲荷

△滿洲里特別區警察第一駐在所金世五先生來函云

金勃先大藥房台鑒前由貴藥房購紅緞子仙膏並蒙惠贈帶藥照收後　即使內子貼用旬日之間頗見功効　茲再滙洋五元擬購大貼一貼加料仙膏一貼並祈惠賜帶藥二付無任銘感

△盤山稅捐徵收局王菊甫先生來函云

啓者久仰貴號之紅緞子仙膏名馳遐邇久欲購備以應家庭之需苦於附近無代售處玆寄郵票貳百分請將大貼紅緞子仙膏寄下一貼爲荷

▲紅緞子仙膏　主治婦女經脈不調、月經不准、赶前錯後、經行腹痛、子宮寒冷、白帶過多、寒血凝滯、久不受孕、屢患小產、血少乾癆、經閉經枯、崩漏不止、血色紫黑、或如泔水、面黃肌瘦、少食無眠、胸膈鬱悶、午後發燒、心跳心忙、

論如何難治之症或經多醫不効者　將仙膏貼肚臍一張百病俱消無病常貼此膏　能舒筋活血追風散寒種子調精可登壽域誠聖藥也內服調經養血丸善治血氣虛弱腹中癥瘕塊肚腹疼痛四肢倦怠骨蒸發熱氣短咳嗽　以及婦女百病無不藥到病除大有起死回生之效凡婦女患病無論輕重早有新得　如能外貼紅緞子仙內服調經養血丸　則百病若失氣血充足身體强健可得家庭中樂趣也紅緞子仙膏定價大洋五元中貼兩元　加料每貼六元調經養血丸一料大洋四元

良機　本藥房爲濟世活人起見　紅緞子仙膏減價一半　加料每貼三元大貼者二元中貼者一元另送帶藥一付

總發行哈爾濱道外十五道　金勃先藥房

婦科三寶紅緞子仙膏代理處列下

奉天鼓樓西金城大藥房　安東中富街東益增　遼遠通濟街東益增

奉天大成藥房　奉天大震泰報館　奉天人生藥房　全日站恒濟堂　安東瑞祥泰　大連華泰藥房　公主嶺三合公　四平街天德堂　開原德祥厚

開原同源廣　海城德增福　遼陽義和興　千金寨德泰堂　千金寨信義堂　千金寨崇盛堂　本溪春興堂　鳳城大德堂　洮南德慶仁

遼源德泰順　洮南和順發　通遼大來堂　營口紅春堂　錦縣天生堂　吉林東升達　吉林西藥房　吉林中文生堂　吉林鑛生藥房

長春泰和藥房　長春中西藥房　江省德泰房　江省中西藥房　江省裕原堂　江省育生堂

東三省總發行哈爾濱道外十五道街　金勃先藥房

外埠函購將款由郵滙下原班不悞郵票亦可代價

送禮比賽得優勝

親友有事贈送禮物如購買本行美術銀盾銀屏銀瓶等能受親友特別歡迎佈置於最重要之地位留作永久之紀念壓倒其他不美術之禮物無形中得到比賽之優勝

奉天　城內中街大西門裡　亨得利鐘表眼鏡行　城內中街　青年鐘表眼鏡行

大前門香烟

老怕傷寒少怕痢疾

共實傷寒和痢疾都是可以免避的疾病只須不時稍服清導丸使腸胃潔淨肝氣和平消化强健則不特傷寒痢疾不至發生卽尋常便秘頭疼胆疾暈眩氣脹口臭面疹痔瘡等患亦可免除矣

河南許昌稅務局長浭陽戴君冠軍云「鄙人素患便秘腹痛痢疾等患服藥未見實效後經袁君潤泉之介紹試服清導丸便秘乃解食慾亦增自是身體甚佳不復有痢疾等病發生於以知清導丸眞良藥也」

清導丸粒小性平功宏效大爲調和腸胃之神品各藥房均有出售或直向上海江西路四五一號韋廉士醫生藥局購備每瓶七角六瓶三元五角郵費不取

韋廉士紅色清導丸　PINKETTES

售品目　冷凍魚　罐頭食物　經理處　會社　電話七五四〇番　接洽處

班禪開示錄（續）（狄平子）

夫諸苦皆由不知自性自度。及喉嘛漫所從出。則吾乘所講求之道。亦不外乎去惡。從善而已。如來出世。應機度生。所說雖各有不同。而所至則一。所謂去惡修善者無他。日十善白法。與十不善黑法。總白舍黑。如是如是。如來一代時教。載於經與大論。及聖宗喀巴祖師總攝論義而作之易知覺道次第等。學者所當詳細玩索。而會通其眞義。至於取捨善惡之理。樂苦相隨之道。與夫善果得安樂。惡果得苦腦之因果循環之由•顯說者爲三阿含經。與世紀及酒寶梯。（顯教第二十三部）阿賓梯（顯教第三十部　以上皆就藏衛本言內詳載。又生於惡趣者之受苦與苦之因若何得。詳見正法念處經。學者可詳閱之。既許閱已。自於因果之理。生決定心。去惡修善•出於自然。本此義理。發揚光大。已立欲立。已達欲達。務引彼等一切衆生。亦同歸此道。令其了澈善惡因果之理。一切兵禍自然止息。惟諸大居士共勉之。

夫教理既明。須進而求自證之道。故修持心法。在所必講。通常修持有三要。曰決出心。菩提心與正見。三者是也。

何謂決出心乎。我等一切衆生。無不怖苦。然苦之因果不斷。則苦不能除。是故應當先斷集苦之因。彼因安在。曰無明是也。無明者何?謂錯認輪廻流轉中相似之樂。而視爲究竟。由是生我慢心。而日逐惑。準此以談。吾人今者財寶充餘。勢力殷盛。言有威信。亦是自豪矣。然此殆所謂相似之樂而已。現在我所親爲愛者。人亦愛之。愛爲我據。則彼之視我。將爲怨府。既成怨府。鬪爭與焉。因鬪爭故。則有患失之苦。苦至而不能忍。則是前此之樂。苦爲遵苦之因。所謂輪廻流轉中之安樂。其自性實苦。不可不察也。

了如上述諸苦。由安樂生。是樂不可恃也。於是一轉念間。思出離想。持此解說之念。決定不失。即決出心是也。

匪中生活實紀（一五九）（達川）

一月二十四日。巧逢舊雨　特達蘭棣各匪目一聽。于得江這一番交情話。說得很切　也就全不動手。爭鋤驟馬啦。晚年樂。看此景象。也就得作個順水人情。高喊天到這若晚了。讓他們大車走吧。各趕車的大把。聽得此一句話。如同恩赦從天降似的。就手忙腳亂。齊行忙起來嘍。有套牲口的。有同抹車的亂打鞭子。群呼騾馬。咕咚。咕咚。全行往外竄趕。連街帶院。共三十八輛載糧大車。均向東往大路而行。晚年樂見大車去後。復當許多的村衆。發言　今日若不敎子得江。是個跑項朋友。說些開面的話　車是全走不了的。因這些初上柳子小哥們。務知虎勁。不懂人情。打把就保險落錢歸。宗寸步也走不開。到算那路光棍呢。村衆有幾個年老的。遂頌揚說。你老眞是屬張飛的粗中有細啊。晚答說。無拘張王李劉各姓。若一輩子作的好事多。後來姓那個姓的。也均樂意。若作的事不如。後輩子連名亦不樂聞。如張飛他英名萬古。姓張的均樂意說是他的後身。唐朝留姓。宋代留名。那是老話。如近年河南督軍張福來。山東督辦張宗昌。甘肅督軍張廣建。均自比桓候的行爲。而及許多當大位姓張的。亦全樂此自像翼德　而好顯其性烈心中。聲勢威猛。以見重於當世。倘有一提及張士貴的名字。他就大大的。不樂意聽聞嘍。

說淨（上）（映霞）

▲劇話之一

淨者潔也。而乃面塗五色。反稱曰淨何哉。取其鐵面無私不阿不苟之意也。古稱粉墨塗面之扮演者。曰參軍。唐以前有弄參軍之戲。金元曲史。且無淨角一門。唐代戲曲。始有淨之名稱。

淨之以色塗面。初非信筆亂畫。蓋有臉譜規範可循。即其顏色亦能稍差。實緣臉譜顏色暗會各劇中人之性質。例如赤忠勇。白則主奸。黑亦戇直。黃屬猛烈。青多妖邪。餘可類推。

舊劇淨行。略分正淨黑淨。（銅錘）武淨架子花。紅淨。摔打花臉。二花臉數種。茲分述之如下。

（一）正淨者。淨行之老生也唱作念工皆宜穩重。噪音以沉雄爲貴。此等角色殊難表演。如草橋關之姚期是也。（二）黑淨一名銅錘。專重唱工。非喉音極佳不可。蓋唱腔多用高嗓吃力異常。外表與正淨無異。實則不然。近來黑淨。人才缺乏。碩果僅存。裴桂仙。已暮年矣。其子盛戎。爲富連成弟子。亦習淨。唱作不惡。頗有父風。近因倒嗆不常出演。在家用功頗勤。將來能傳衣鉢者必此子矣。

尹小峯。亦工黑淨。嗓頗宏亮。所惜嗜好日深。久不搭班。致不爲人所重。日在茶樓清唱度其貧苦生活。雖才未展。惜哉。

以上二種。頗難識別。緣彼大致相同。惟唱念之味稍異。是非筆墨所能形容。研究戲曲者不難辨之。（未完）

自關摩登以來無此妙函　未解眞意何在莫知所云

大主筆先生惠鑒。貴報摩登之設。趣味無窮。實如賢師指導其生。但貴生徒中。亦難免有作學兒之類。如孟惜華者也。鄙人見其宣言。擬取之爲生。以爲得英才而教育之。一樂也不成想伊竟戲弄青年之狂心。又糟許多青年寶貴之光陰。作此無益情魔之試金石。並無求學之志。過莫大焉。鄙人對於青年。無論男女。凡有虔心淸心。誠懇求學者。當盡力之所能。時間之所許。因人而授長生之術。惜哉惜華失機也。

再懇者。請貴報轉達於七月間。摩登欄內之不幸君處。鄙人在奉對於扶助女界。稍具灰心因有數女士焉。在伊等未得職業之前。困苦哀鳴向鄙人求援。既鄙爲謀相當正業之後。惜彼等無常性。在初作事一年中。尚爲忠心。但在工作一年之後。則疎懶怠懈。不盡職責矣。吁嗟。辜負鄙心提拔之意此次本不再救助不幸君。但鄙於旅行之中。常存其不幸之慘狀。爲人道計。在良心不安中豫毅照發救伊之志願。即先爲不幸君。介紹相當看護或醫學之業。（或不幸君現在已得看護或醫學之職）待不幸君學業有成。鄙即代謀自立自養之正業如不幸君同意。請寄函奉天浪速通四十四番地怡泰號轉劉志成收只以函答。拜會恕不招待此頌貴摩登欄功德無量。

老愚劉志成書

（記者按）劉君此函。奇絕妙絕。自闢本欄以來。吾未嘗或見也。此函前半。謂無論男女。其誠懇求學者。因人而授以長生之術。語意含混。莫明眞意。此末解者一。函之後半。謂扶助女界。稍具灰心。偶然願救七月間之不幸君（即某女子）。並表示拜會恕不招待。眞意何在。亦難捉摸。此末解者二。但此函係親自遣人送來。並非郵遞。不便割愛。所以發表於此。

一讀者來函

傑民先生惠鑒。敝生有幸。於摩登中。得瞻山斗。承蒙垂詢。感佩何似。殊荷隆情。敢不敬告。查劉孟斗。貴爲世家當代裕如。現充大連名商巨擘。安能報述。窮困狀況。以自娛乎。况敝原籍晉省育髮。家道艱窘　不啻匡衡。旅邸飄零無異浮萍。才微識淺。尤不足道。較之劉君。天壤有別。幸敝妄想所敢望乎。省界既分。家景背馳。劉君孟斗。敝人芒斗字音略同而情實殊也。望祈先生深思莫疑。勿爲敝人。致憾劉君。乃敝寸衷。是所欣忭。若君見憐。不棄愚拙。才當錄用。或爲他薦。則尤敝心所感禱者也。謹此佈達。順頌大安。

芒斗啓

題秋郊攬勝圖（滿如）

秋風昨夜來無迹。走入筆底生雲烟。意象飛動尺幅中。山山樹樹落几前。斜陽一抹明荒草。雁陣驚寒來古道。經霜綠葉翻成紅。點綴秋容未爲老。更疑勝境在前川。有客江頭正放船。白鷗欲與人爭席。波中出沒何翩躚。鱸蓴那不思張翰。如此秋光何浩漫。由意含情如相待。我愧終朝伏案。未能恣意一游覽。只許披圖與賞歎。彷彿置身斯圖中。徘徊延佇來悲風。悲來興盡攬袖起。倚闌遙望天之容。

滿月（上）（天翼）

▲社會描寫之一

一共是十個人。圍着一張紅漆面的圓棹。有鬍鬚的坐在上面沒有鬍鬚的坐在下面『請!』主人裡擎了杯。眼睜在每個人臉上打轉。

『恭喜!恭喜!』

『十張叫『晴』的一聲。杯裏的水平就是這樣淺去了一分。

『一年一個!好福氣!好福氣!』

王老爺嘴裏嚼着板陸稿薦的板鴨。臉上掛了非常羨慕的神情。

『王先生有幾位少爺了?』

『哦!已經有三個犬子了!』

『好福……』主人還有一字沒有說出來。

『那裡!孩子多了。這個哭那個嚷。簡直是受罪。一天在外而忙到晚。回來還要抱小孩子　晚上把這個哄睡了。那個又起來拉屎。受罪!受罪!』

王老爺說時大有不勝今昔之感。

『王先生說得眞對!在現下做父親不是件容易事了。孩子多了。那簡直是替兒子做牛馬!小時還好。將來大起來可就難辦了。一個普通中學都得花四五百!家裏要是趁個三萬五萬那上大學都可以。苦就苦了我們這幫小有產。上學上不起　不上學丢臉!』

張先生說着噗一口氣。一雙筷子在紅燒鯉魚的盤子裏翻了一下。他是出名的怕老婆。家裡不論什麼事。都得他自己管。他太太是向來手也不動一動的。張先生因此雖不免有時也要發發脾氣。但每回不等他張嘴。他太太就趕在頭裡罵他『你兒諒些!老娘可不是到你家當老媽的!』每當這時張先生只得忍一口氣。因爲他知道不然底下還有許多話會使他更加難堪。

『喻!』

這時下首一位沒有鬍鬚的青年』不自覺的笑了出來。（未完）

美在何處　問摩登女子（學孟）

『摩登女子』的名詞。在現代社會上。風行一世。但是自從我認識了這個名詞以來。我便發現了她們許多矛盾的地方。現在且聽我道來。

（一）我們看一般摩登的女子。她們的頭髮。長得和萬道烏蛇一般地。常常可以見到垂下肩來像路易十四一樣的長髮。有的中間分了一條青白的路。向兩旁梳成兩條粗而短的辮子。有的燙得像刺蝟般的根根直豎。這或者可說是最時髦的了。但是和從前梳辮子和髻有什麼分別呢?。剪髮的目的。是爲了時髦。衛生。省事。經濟。時間和便利。可是現在改留長髮算時髦。所費的時間和以前留髮時差不多。這到底是什麼算盤?所以這是她們矛盾之一。

（二）再看一般摩登女子的衣。服就拿旗袍來講。從大袖子長旗袍。變成大袖子短旗袍。又改做窄袖而長的。花樣百出。現在最時髦的旗袍。是袖子短到臂彎以上。窄到緊貼在胳膊上。衣長呢?長得穿了高跟皮鞋還是拖着地　把一大截粉臂露出來惹人注意是歐化。像從前裙委地一般地。與中國的古風。亦不過五十步與百步吧了!所以這是她們矛盾之二。

（三）最後我們鑒賞她們的脚罷!高跟皮鞋是最歐化不過的了!摩登女子總少不了牠的。可是同樣的高跟皮鞋。外國女子穿着就大不相同了她們有康健的步伐。我國女子穿了。都是蓮步輕移。有弱不禁風之感。跟從前的纏足有什麼分別呢?眞敎人看了美在何處?這是她們矛盾之三。

以上說了一大堆。現在總括的說一句。現代的摩登女子我以爲除了美以外。應當注意便於行動和操作。因爲她們在高唱着女權解放。那麼她們不是應該用實力去爲麼?當然不能像從前的小姐奶奶們。風吹就要倒的了!更不能三奴四婢來扶持她。可是她們現在穿了葫蘆樣旗袍還加上一雙纏脚式的高跟皮鞋。不要說是工作。就是走路也左搖右擺的活像個不倒翁。所以我說她們不配做摩登女子。眞眞的摩登女子。那麼鄉下的姑娘纔夠得上資格呢。這般冒牌的摩登女子。我可老實不客氣的稱她們矛盾女子了!

小說　勃谿記（四）（伯傑）

一碗蒸騰着熱氣的茶水放在夏老太太的面前了。火柴也如平時一樣在媳婦的手中劃着了。媳婦和顏悅色的站在夏老太太的身旁。夏老太太的怒氣已不知何時從心上飛去。而她不想錯過了這個機會。她打算用和靄的態度向兒媳婦勸囑一次。對她不要忽略了這年老的婆婆。一個留在世上不久的生命。她用若比喻的方法。給她講了些大兒媳婦以前怎樣不知孝敬。怎樣倔强的往事。她以爲這樣對她或者比較省事而有效力。而當她提到大兒媳婦的時候。不自禁地又罵了她一回。直到她忽然覺二兒媳婦偏促地站在身旁。臉上羞赧地起了一層一層的紅暈。才住了口。

二兒媳等到婆婆說完。雙手捧着碗轉身走了出。去接若夏老太太。聽得隔室傳來嚶嚶的哭聲。她正在疑惑。祇見二兒一旁說着一邊走進來。

『媽。您罵了些她什麼?』

『我!我沒有罵她呀我不過說了些你大嫂子以前的不知孝敬。』

『您那樣說還不是罵她?』二兒的聲音有些沉重。『您也不想想那是指雞罵狗。』

夏老太太看到兒子對着自己的冷然的臉色。不覺兩行傷心的眼淚本能地從她粗縐的面皮上流了下來。

她的新的希望。現在已然又破滅了。（完）

嬰兒夜哭談（姚紀作）（四）

▲不應當的哭

這樣的　不能安睡。一夜一夜的過去。敎治的方法。也是同樣的一夜一夜的哭他。旁人很覺得奇怪。爲何他的父母。不能推測嬰兒啼哭的原因?但是通常嬰兒的父母他們自己也是有神經過敏毛病。而且他們想。嬰兒在半夜裡需要格外的注意。是很自然平常的。這些父母眞是專心奉獻給嬰兒的。所以小孩的。所以小孩的怪想。都能使他們喜歡。他們的熱愛沒有比那晚上好好安睡嬰孩們的父母有什麼兩樣。不同之處。就在表示愛的方法。嬰兒到是很快的看出了這不同之點。倘是父母在嬰兒面前很安靜的。嬰兒的脾氣也受了這影響而感化了。若是父母對於嬰兒很急促不安的。這嬰兒一定得像上面所說的。有神經過敏的現像。

▲治療的方法

在這緊張急促而富有刺激性的時代與局促擁擠的生活生活或者能解釋這些父母所以對他們嬰兒神經過敏的原故。這種時勢自然不能造成安靜的環境。但是無論有無這種情形。父母們仍須勉力給嬰兒們一種恬靜生活的影響。嬰兒自天裡不受過敏而刺激。晚上就能睡眼安穩了。（未完）

點滴（秀貞）

我們不要知道我們這短短的一生中應該做些什麼事情。

○我們却要知道另一永生的事情和蠢貨結婚。

○戀愛應當是一大樂意。

○世上僅有利己主義者眞實的愛戀着女人。

○對眞正的相親相愛的戀人從未嘗過他們已的快樂。

○每一個人都迷醉在人生之夢中。

○愛情自己的權力萎頹而漸漸的在時間的演進中消失正如人們的寄的權力一樣。

○思想是世上唯一的眞體。

○沉思就是工作。

○神秘之門從沒有開放過的。

潘水醫壇

稿無句點或逾二百字不錄

讀者問病

筆政先生鈞鑒。自貴刊醫壇設創以來。實病者一大福音也。茲因鄙人回憶。於十七歲時即入伍於某教育班。時値夏季。因天雨。將兩脚着雨水淫濕。於次日即由脚指縫中。起水泡剌癢。後即成脚氣之症了。每于夏季或冬季。破爛。即癒時每日晚間刺癢難忍。須用熱水洗之。始爲舒服。現在患病之處均起暴白皮。想此疾隨不重要。然累累終年。余年已廿四歲了。在此數年中。無一日不在痛苦之日。迄望海內諸大名醫。賜余良方。則感大德矣。

鄙人王玉璋啓

答宋桂芳君（醫學博士乘松和政）

宋桂芳女士鑒。頃閱十二月十四日醫壇。有貴女士問病一則。雖非經專門的診療。不便確言。然竊以貴恙似由子宮附屬器之　喇叭管或　在卵巢間有疾。

倘屬此部疾病。則家中療法以腰部取暖。決不使之遇冷。又生浴亦有效力。月經時。尤忌冷腰。非置身安靜不可。則旅行。長時間之外出。或步行等均須戒愼。

交接（房事）時的疼痛。可由上記子宮附屬器之疾患使然。

胸部諸症狀。恐由胃疾患。

至其治療法。務使食事有序。忌油。膩。攝淸淡食物。而整頓便通。尤爲必要。如欲根本治療。則勸就專向醫求診察及治療。

日本赤十字社。奉天病院產婦人科醫長乘松和政　十二月十六日

另外一欄　讀者主張　僅登短簡◎記者不覆

老馮可風也

大主筆道席　認淸社會的良窳。是最決政治制度。尤取決於社會的經濟結構。人類固然是製作工具和創造時代的動物。但就其單別生活而言。却又大部份跳不出社會環境的支配。所以我覺得改良社會政治。若只說某一部份或某稱小事的改良。無疑地那是很難奏效。試看近年以來。名流要人吶喊什麼『節約』『勤儉』所得的效果如何。馮玉祥最愛節儉。自己行伍數十年。也總算布衣草履。粗食自甘。然而他的倣效者怎樣。大部分還不是與普通的一樣。所以我們應從大的地方着眼。應從實際上下手。不要徒作空論。

黃寶文啓

自遣（蕭南鶴）

日乘瀛車添健足。疾行都忘往來忙。漫因醉酒狂拋盞。只爲盛詩故佩囊。蜀不思歸劉阿斗。地無求縮費長房。苦吟莫問興亡事。兩字平安是立場。

束鳩生

鳩生友我我懷生。抵掌相談見性成。初度瞻韓如過故。人才輩出鳳凰城。

從來世上無難事。有志竟成貴以專。轉得鵬程九萬里。青雲直上讓誰先。

答桂芳女士（王篤勛）

桂芳女士青鑒。今閱盛京報端。在醫壇欄內。載有貴女士患肝瘀。經血失調。後至經期前。小腹脹滿。以及腰腿酸疼。并時下紫黑血塊。此症實係上爲肝瘀。下爲血之熱徵也。敝人對於此。素有經驗。故願與貴女士除此病魔。以期早癒。使得人生樂趣也。勿以見棄是幸。處方另附當歸三錢赤芍三錢三稜二錢莪朮二錢生地三錢元胡二錢官桂二錢丹皮三錢烏藥二錢廣茂二錢黑枝二錢水三碗煎八分服忌生冷

答王德忠君（趙縣市）

王德忠先生青及。昨閱時報。偶見閣下所述貴恙。類似血有瘀熱。復受風濕所致此。於書云無風不癢　無瘀不痛。斯言不謬。但未見病脈。只可授以活血清熱。驅風利濕之劑。理或有效於　川當歸　錢川芎三錢生地三錢丹皮三錢芥穗三錢天蟲三錢薄荷三錢双花三錢連召三錢花粉二錢吉梗三錢雲苓三錢木通三錢水煎服即請盛京時報大主筆先生照登爲荷並請撰安

自大西邊門外路北鴻育堂啓

雜詠

太平寨青雲八景

▲樵歌嶺後（周方伯）

葱蘢翁蔚此山中。嶺後羊腸陌路迴。日暮樵夫歸去晚。行歌高唱滿江紅。

▲漁唱山前

新秋水漲蟹初肥。雲影波光逐浪飛。暮色蒼然收網去。一聲長嘯月明歸。

小說　春城孽海記（四六）（俠公）

艷秋再三囑咐。天氣夫熱早晚格外留神。到了哈爾濱。千萬給我來封快信。免的我懸心。予道。不必掛念。你千萬不要性急。更不必和你娘他們嘔氣。鴻影笑道。萬一你有點災病。誰來看顧你。艷秋道說。俠公還能回來照看你麼。艷秋道。你不要費話了。你能勸你大哥。別去調査花界。那你才是他的好朋友呢。說畢。大家一笑。

次日早偕鴻影起身。不想車到三岔河。蔡家溝一帶鐵軌。被水沖斷五六里長。哈爾濱道外盡被淹沒。水深三丈有餘。死傷商民兩萬多。災民集於南崗者。約二十多萬。道裡水深三尺。大街可以行船。廣生公司也被水淹。報館本是創辦。因爲一闊水水。暫時也就停頓了。火車向回開也不通了。只得暫住三岔河旅館之內。靜候　退。再定行止。連天又一下雨。悶的我和鴻影。除去吃喝睡覺之外。毫無消遣。幸喜旅館有一支笛子。鴻影是長於中樂的。每日晚間他吹笛子。我唱崑腔。可笑關外的人沒聽過崑腔。以爲我念藏經。竟有人問我會放焰不會。是見他那分程度了。住了二十幾天。水才退去。蔡家溝仍然不通。哈爾濱依舊是到不了。我們不得已仍回長春罷。這一趟瞎跑。花了幾十塊錢　還把某報駐京記者的事情也辭了。這眞是鷄飛蛋打。蒙了偌大的損失。照舊住在新華旅社。當日晚。便走到艷秋那裡。備述這二十多天的苦況。艷秋道。這也不是你運氣不好。簡直的是我該死的日期了。予即安慰他道。哈爾濱的事不能說。我再另謀他事。反正我是使着筆管吃飯的人。況且我在關內各地報界。大小算個著作家。到那裡也能掙錢吃飯。（未完）

廣告

張效坤未亡人張袁氏啓事

頃悉京津報紙　以妾由北京出走爲口實　時有席捲財物隱匿之臆說　此種宣傳之背後　顯係有人所策動希圖混淆聽聞　以爲掩人耳目之詭計　妾以淪落餘生　悲哀不勝何忍以家庭慘痛表白於世　然思維再　誠有不能已於言者在　請述其大畧焉自先夫張效坤故後僅逾二七　妾即被迫移出鐵獅子胡同本宅　寄居利通飯店旋有侯處長（名鴻藻係老太太姪爲張總管事者）協同王琦李伯仁吳季玉姜寰來寓　逼索房照財產契據　情勢險惡不可言喩妾自得俯首唯命　一任彼等盡量搜括而已　事後不至若非置妾於死地　而弗甘心者　幸經張作相萬福麟　張學銘劉一飛諸公出面勸止雖一時稍慶安全　然彼所欲者財物既得之後　猶計畫伺機行　使種種毒辣手段　或不惜出以暗殺妾身之陰謀　妾聞之下　不遑寧處在此萬分危急之際無奈潛於十月六日　夜間三時　拋棄一切所有隻身携同子女四人　逃往天津乘輪來連　此妾在京所以出走之實在情形也　虎口餘生僅獲身免　茫茫前路　何以生爲妾母子逆旅困苦曷勝悲愴　彼獨何心　散此蜚語施其詭謀也嗚乎世情鬼蜮有如此者　妾復何言　聊述經過俾彼知我　妾母子猶在人間　庶是非眞像有所明瞭則小人伎倆詎可欺盡世人耶

奉天電燈廠啓事

査本廠關於燈戶所用電燈材料安裝工資以及電費等欵向由收費員收取至收費員均佩有本廠徽章並持有正式收據至易辨認乃近有不肖之徒竟冒充本廠員工假借本廠營業所名義私造僞單稱奉日本廠長命令向用電各戶收取鉛管子費大洋一元致小北門內景泰興商號被其撞騙情事査本廠爲預防燈戶表外搭綫盜電發生危險起見均於安裝電表時在進綫上端各包有鉛管子用防危險惟此項鉛管並不收費爲用戶所素知且該單內言詞既屬不倫而字義復多訛謬至本廠廠長現在亦非日人事屬欺騙不辨自明誠恐各用戶或有不暇細究仍受欺騙者在受騙者雖屬失欵無多對本廠名譽營業上影響甚大除由廠派員秘密調査並函請警察廳隨時偵緝該詐財人犯務獲究辦外合亟登報聲明並將原單鈔錄附後希各商民燈戶等如遇此等騙財及形跡可疑而非佩有本廠徽章及持正式單據之收費員收費時即行電知本廠或扭送就近警察所以憑究辦萬勿受其欺騙爲要

附抄僞單原文

奉天電燈廠四平街北營業所日本廠長下命令各商界收鉛管子大洋壹元此鉛管子表外綫二根誠恐下雪將管子濛住天暖時雪化成水水入管子內恨有從限如換了收欵時理應蓋章爲憑

李金明印　大吉營印

洮安盛京時報分社啓事

査洮安開闢有年向無正式報社致有志閱報者皆感不便敝人蒞洮即見於斯遂邀同孫育民君籌辦與盛京時報總社接洽就緒即在本街四道路中間路南設立分社於十二月八號開辦望有志購閱本報者請逕向敝社接洽可也恐未週知特此聲明

經理　小林林八　孫育民　謹啓

緊要聲明

謹啓者本公司前在本埠銷售白蛇牌香煙大小空盒掉換贈品茲因本公司改變唱機贈品以本牌煙小盒內白蛇傳小片湊成一號至四十號全套者可向本公司掉換西洋大號唱機一隻並唱片六張茲將以前大小空盒贈品定於十二月二十號截止務請於限期前向本公司掉換幸勿自誤除通告本埠各代理店外特再行登報聲明諸希公鑒

奉天日站木曾町九番地遠東烟草公司啓

天利煤礦公司招商代銷無烟煤投標廣告

本公司奉實業廳令將尾明山礦廠所產之無烟煤（即爐煤）約一萬五千噸投標辦法訂立合同招商代銷凡欲承銷者由廣告之日起至開標之前一日止可攜帶投標押欵國幣三十元（開標後未中標者發還中標者訂立合同後發還）中標在三日內不來訂立合同者沒收）來本公司領取標單將左列條件分項塡明於本月二十日午後一時當衆開標特此廣告

一、限於大同二年六月底以前將存煤約一萬五千噸售完

二、保證金在國幣八千元以上

三、上中等煤每噸最低投價須在國幣五元以上

四、妥實商保兩家

大同元年十二月十五日

天利煤礦公司　地址奉天撫順市　電話二九二一

南滿線

站				
大連開	九、〇〇	一〇、三〇	一〇、三〇	三、〇〇
周水子	一〇、五三	一六、四七	三、[illegible]	
金州	九、三三	一一、二八	一七、一三	三、三七
普蘭店	一〇、一五	一二、四三	一八、〇四	〇、一二
瓦房店	一〇、四六	一三、三〇	一八、三八	一、〇〇
熊岳城	一一、五〇	一五、二〇	一九、五一	二、五〇
蓋平		一六、〇二	二〇、二〇	三、三三
大石橋	一二、四五	一六、五〇	二〇、五三	四、二五
海城	一三、一六	一七、三九	二一、五五	五、一一
湯崗子	一三、三七	一八、一二	二一、四八	五、四三
鞍山	一三、五〇	一八、三七	二二、〇三	六、〇六
遼陽	一四、一四	一九、一八	二三、三〇	六、四〇
蘇家屯	一四、五四	二〇、三五	二三、一七	七、五二
奉天到	一五、〇九	二一、〇〇	二三、三五	八、一五
奉天開	一五、一五	二一、二〇	二三、四五	八、三〇
鐵嶺	一六、一八	二三、一七	一、二五	一〇、一三
開原	一六、四九	〇、一八	二、二一	一〇、五八
昌圖	……	一、一〇	三、一〇	一一、四三
四平街	一八、〇三	三、一三	五、〇三	一三、〇六
公主嶺	一八、三三	四、〇八	六、二三	一四、三三
范家屯	……	五、四六	七、一五	一五、三〇
長春到	一九、五〇	六、四〇	八、〇〇	一六、〇〇
長春開	九、〇〇	一一、三〇	一六、三〇	二三、〇〇
范家屯	……	一三、一六	一七、〇六	二三、三五
公主嶺	一〇、〇一	一四、〇七	一七、四五	二三、五四
四平街	一〇、五一	一五、四五	一八、五〇	一、三五
昌圖	……	一七、一八	一九、五八	三、一五
開原	一二、〇三	一七、五九	二〇、三〇	四、〇三
鐵嶺	一二、三六	一八、五三	二一、一三	五、〇三
奉天到	一三、三四	二〇、二五	二二、三〇	七、〇〇
奉天開	一三、四〇	二〇、四〇	二三、四五	七、一五
蘇家屯	一三、五八	二一、〇五	二三、一三	七、四一
遼陽	一四、三六	二二、〇八	〇、一三	八、四五
鞍山	一五、〇〇	[illegible]	〇、四七	九、二四
湯崗子	一五、一六	[illegible]	一、一三	九、四八
海城	一五、三〇	二三、三八	一、四一	一〇、一九
大石橋	一六、一〇	〇、一三	二、三五	一一、一五
蓋平	[illegible]	[illegible]	三、〇九	一一、四九
熊岳城	一七、〇四	二、〇三	三、五〇	一三、一三
瓦房店	一八、二四	四、一〇	五、三三	一四、一〇
普蘭店	一八、五七	四、四八	六、〇八	一四、五四
金州	一九、三四	六、〇三	七、一二	一五、五七
周水子	……	六、四五	七、四一	一六、三一
大連到	一九、五〇	七、〇〇	八、〇〇	一六、四〇

同聚福百貨商店

大連市西崗街二三一番地

陽曆十二月十日　陰曆十一月三日　開幕

減價七天照碼八折

齊方啓福　壽正凝寒　先行交易　已竟宣傳　貨色兼優　價値從廉　捷足先登　早日瞭然　中外貨品　現已備前　錦麗花樣　一概俱全　仰望顧主　勿失良言　駕乞一試　無任欣感

電話　批發部二一三二六　門市部七六五五番

官准立案　胃腸病奇藥紅色造福　專治男婦老幼胃腸各病

如腸結便秘胃口脹悶消化不良心口諸痛噯氣吐酸嘔逆噎嚼形體枯弱經年積聚癥瘕特地小腹寒痛時愈時犯者服此（一）即時奏效且保除根兼治男子腎病婦科能種子婦女貧血不能受孕服本藥尤有特長如用心太過而傷腦者房事不解而傷腎者飲食不愼而傷胃腸者婦女經病不能孕育者（紅色造福）可稱百試百驗之奇效藥

紅色造福特點　潤腸快胃清心暢志攻堅破結增加食量確有實驗雖百藥不效之胃腸各病一盒去根

定價大洋甲種五元　乙種貳元四角　函索加郵費一角空函不覆

總行奉天大西邊門外　鴻育堂藥店啓

世無人不愛花者此一枝花香皂亦如花之足愛爲世界商品各國到處之上流家庭智識階級罔不寵用之其所以然蓋以斯品係以化學的理合的製法而成故近來有粗惡之類似品請認準一枝花牌庶不致

資本金壹千萬圓

營業科目

一、海陸運輸及運送辦理營業
二、倉庫營業
三、代辦及保證行爲
四、包辦勞力
五、委託買賣業
六、直接運送關於資金之供給
七、關於前各項一切之業務

國際運輸株式會社

專務取締役　築島信司

本社　大連山縣通二二一番

電信略號タイレンマルウン　電話代表番號三一五七番

振替金口座大連七八番、郵便私書函大連局一三三番

滿洲各地　其他主要地點設有支店及出張所並取扱店

中華棧新社開幕

眞正　旅客福星

自蓋新式洋灰鐵筋三層樓房

破天荒十大特色

大連常陸町三三、三七、四一、番地、

本社電話長七九七一　大連樓上二一六四六　樓下四二〇〇　奥町棧櫃五七四四

房屋寬潤各屋皆有自來熱水洗臉盆站櫃大鏡躺椅銅床錦被電鈴西式大磁盆沐浴室由客自便分文不取自來水小便器客來水坐甬大便器自用信紙信封俱全冬則暖氣夏則風扇倍極完善應酬周到價廉便利報關上稅

營口電話九四九　中華棧
長春長電話二七八　義昌公司
哈濱中華棧　道裡電話四三八　道外運輸部電話二三三一　棧櫃電話二七〇二
青島　中櫃棧電話一四三九　華東棧電話一〇一八　棧義莊電話九九四

大連市奥町中華棧

主人張炎町啓

三井物産株式會社

奉天出張所

本店東京市日本橋區二丁目一番地　資本金壹億圓（全額拂込濟）　奉天市大西關

辦理品目　大豆　雜穀　豆餅　鐵道用品　自動車　電氣　其他機械類　建築用品　洋灰　砂糖　紙類　麻袋　麻系　五金　木材　化學肥料　工業藥品　各種食料品　茶　海產物　羊毛　毛織物　中國紬　下足袋　人絹　織物　其他雜品

保險　火災　海上　自動車　各種保險

電話　所長二五五〇　殼物二五五〇　保險通信二〇三五　殼貨二二一二　雜物二〇七七　會計四三六八

營業品種

醫藥、化學藥品、成藥、工業藥品、硫酸、鹽酸、衛生材料、硫黃、硝石、揮發油、酒精、各染料等發售、其他酒花、蒸餾水、純硫酸、各軟膏類、各片藥製造販賣

藥種貿易商　山岸十全堂

奉天浪速通八番　電話二五五二番

在滿洲設備之最爲完全規模尤宏大之印刷工場

滿洲膠皮版印刷會社

奉天信濃町二十一番地　電話長三三八六番

能防日曬又可養肌

雙美人牌雪花膏

擦白粉可防日曬

美味滋養

赤玉牌葡萄酒

血不足故爲貧血設法增血可矣病質簡單！即療法簡單！此無他策即請常飲營養價値極强之赤玉酒保養爲要有病者持久連用是幸

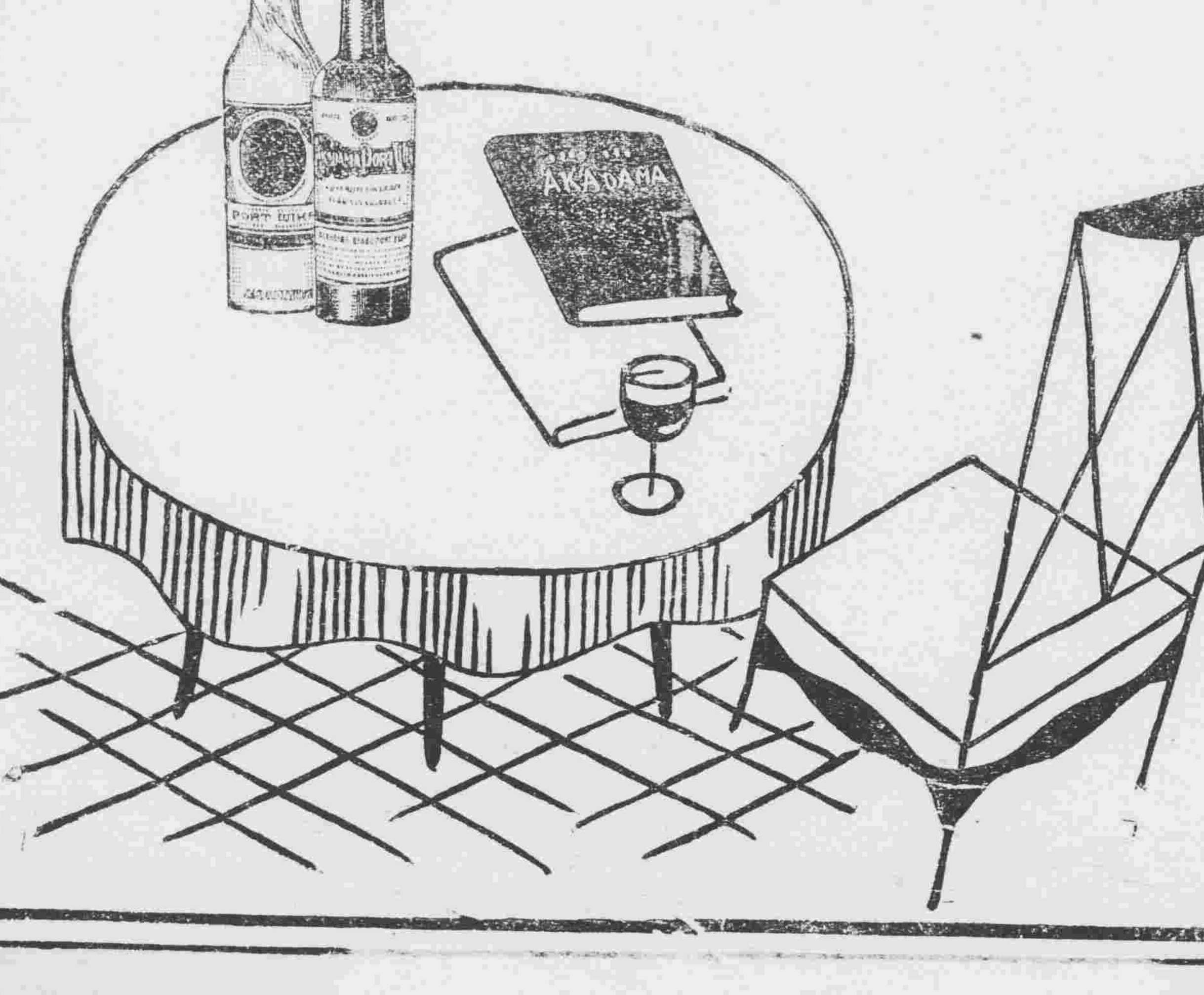

10

淺田飴

（一名淺田軟糖）

本劑乃漢方之醫聖曾從四位淺田宗伯先生、服務宮中時調進處方於左記諸病有特効

專治一切痰咳　感冒　百日咳　哮喘　肺病　氣管支加答兒　病後衰弱　產前產後　虛弱者之補血

固形淺田飴

旅行、遠足、觀劇、演說音樂家、運動家、事務家等群集雜踏時、用之能保護咽喉清亮、預防呼吸病尤爲甘味芳香、萬人皆嗜之携帶藥也

固形淺田飴

（一名淺田硬糖）

（美麗罐裝）

各埠藥房均有出售

經理批發　奉天　日本賣藥會社　同　佐藤廣濟堂　同　井上誠昌堂　大連　日本賣藥會社

定價　自金票貳拾錢至貳圓不等

總行　東京・大阪　堀内伊太郎